盛京時報

己巳年臘月二十四日
昭和五年一月二十三日
中日祝祭休刊
發行人 佐原篤介
編輯人 菊池貞二
印刷人 石原庄太郎
發行所 盛京時報社
盛京時報支社
盛京時報支社

論說

虛金本位（續）

貨幣本位制。爲財政上之一重大問題。國人既早知財政爲國家命脈。而於貨幣本位制。迄未規定。至今仍有沿用銀兩者。此爲顯著之一例。入民國後。在大體上仍已定爲銀本位。但全國幣制。省自爲政。甚至甲地國家銀行之紙幣。不能行使於乙地。其他銀行紙幣。更無論矣。幣制之不統一如此。而漫曰定貨幣本位制。究不免躐等之嫌。然主持財政者。苟能措意及之。當不至延誤至今。幣制似可早臻於統一。乃因財政家以借債爲能事。及至債無可借。則一意收刮聚歛。不顧人民之死活。併不顧國家之存亡。此次緣日本實施金解禁。知世界金貴銀賤之潮流。影響於吾國財政者。至重且鉅。凡有積極抵取金本位之必要。但吾國之幣制。既如上述。決不能驟用金本位。無已。惟有定爲虛金本位制。以應世界之潮流。對內則確定爲銀本位。此政府所以取斷然手段。而先實施於對外之關稅也。

按虛金本位制。在前清末造。曾有是議。而卒不果行。民國五年時。財政家因賠款關係。金銀比例上之損失過巨。復經一度提議。結果又成畫餅。自是而後。內亂紛仍。幾無人顧慮於貨幣之本位制。而虛金本位制。又非國內盡人所能明瞭。以爲吾國國情。當以銀本位制爲適當。虛金本位。彷彿有至起變亂之虞。詎知虛金本位者。原爲不得已之舉。在國內仍用銀本位。對外則用金爲標本位。大之危險性。且於市場物價有蓋世界棣通。經濟界決不能各以其國境爲域。強盛國之經濟商。大抵行金本位制。貧弱國既不適於用金并不能聚多金以鑄法貨。則對於金本位國之貨借。其間有一種金銀兌換之行爲。理屬當然。商人於此。操奇計贏。所以往往因金銀比價之不平而蒙損失。惟用虛金本位制。乃足以救濟之。政府設國際滙兌銀行之計劃。殆即爲完成斯制耳。

然則虛金本位制。固有利而無害乎。吾思天下事。決不能有利而無害。吾國既不適於金本位。又非一蹴所可幾。自然仍以銀本位爲宜。然與世界經濟界之往來。若固守銀本位。則金日高而銀日落。吃虧將無涯涘。虛金本位爲對外之調劑。原無不可。考世界銀本位國。已不少施行虛金之先例。其利固在不受國外滙兌上之巨虧。而又無須鼓鑄金貨。對內則仍可以銀爲本位。市場物價。於關稅上縱有轉嫁之弊。究竟倘無大害。所慮者。金銀之法定比價與市場比價。一旦差失過多。銀價騰貴。銀貨將絕迹於市場。而國際貿易之發達。亦有偏注於國際滙兌基金之國。偶因利害關係之不平均。操縱進退。不能自由。此爲利用虛金本位之害。亦爲今日財政家所當加意研究者焉。雖然。以吾國歐亞美種種之關係。欲定金銀之比率。至爲繁雜。而金銀之消長。又至爲複雜。虛金本位制。實有不能不行者。而國內幣制之統一。尤爲亟不容緩之舉。願主持財政者。幸毋注重於對外而忽於對內焉。斯可矣。

中希通好條約全文
履行平等互尊主權互派領事

南京訊云。中希條約全文如下。中華民國。希臘民國。願敦兩國睦誼。訂立通好條約。藉以發展兩國經濟商業之關係。彼此認明履行平等及相互尊重主權之主義。爲兩國國民和好之獨一方策。因是各派全權代表。中華民國國民政府主席。特派駐法蘭西國特命全權公使。高魯爲全權代表。希臘民國大總統。特派駐法蘭西國特命全權公使曾利狄斯爲全權代表。各將所奉全權。文據互相校閱。議定條欵如左。

（一）中華民國與希臘民國兩國人民。永敦和好。歷久不渝。

（二）兩締約國彼此得派外交代表。享受國際公法所允許他國外交代表得享受之待遇及特權。兩締約國並得遣派總領事正領事副領事代理領事。駐紮於彼此允許他國同等官吏所駐紮之重要城邑。得享受相當之待遇。總領事正領事副領事及代理領事。須於未到任之前。得有所駐國政府發給執行職務證書。所駐國政府得表示相當原因收回執行職務證書。兩締約國應保留不以商人派充總領事。正領事。副領事。代理領事等官。但名譽領事。不在此限。

（三）兩國人民應服從所在國法律章程。得買賣。遊歷。經商。及正當營業。惟在他國人民所能遊歷經商營業之處爲限。人民及其財產應在所在國法院管轄之下。應服從所在國之法律。所納稅則稅賦不得超過於所在國之本國人民所納之

（四）兩締約國承認凡關於關稅則事件。完全由所在國之內部法令規定。但兩國人民所應繳納進出口之原料。及製造品之稅。不得超過所在國本國人民所納之稅額。

（五）凡未列入本約所規定者。兩締約國承認以平等及互相尊重主權之原則。爲本約之基礎。

（六）本約繕寫兩份。用中文希文法文合訂。解釋如有不同之處。當以法文爲準。

（七）本約自履行之日起。以三年爲期限。限滿之前六個月。如兩締約國中經聲明廢止者。本約繼續有效。有效期間在聲明作廢六個月後爲止。

（八）本約各照本國法律手續批准。批准文件應從速交換。自交換之日起。本約發生效力。

中華民國十八年九月三十日訂於巴黎。高魯印。魯利狄斯印。

中法越約停頓原因
滇省加徵入口稅法使反對

南京訊云。滇省某要人語記者。謂滇省新加徵入口稅問題。曾電詢眞相。龍雲巡邊。省府亦未輕易答覆。滇紙幣一元。原折滬幣一元二角。現已發紙幣六千萬。而每紙幣七八元。始得換滬幣一元。省府鑒此情況。召集金融會議。決徵加入口稅。以資整頓。查滇進口貨。年値三百萬。每月約三十萬。徵入口稅百分之二。十月約六萬。於財政上不無小補。現受中法越南商約簽字事影響。法使瑪泰爾表示。此項入口稅不取銷。則商約不簽字。取進攻方式。欲在其他方面得利益。但此稅係普遍。英日均遵章納稅。法當無異議。滇政局甚安謐。胡若愚殘部僅二三千人。已派大兵剿辦。不難肅清。滇設兩殖邊總局。一在騰越。對法屬安南。一設蒙自對英屬緬甸。外傳英人擬還片馬。係一種表示好感。未實行。

瓊州叛軍訊

香港瓊州叛軍約六七千人。由吳道南代雲瀛橋指揮。欲誘陳策部深入。然後截擊。僞陳窺破。各艦集馬裊港。陸戰隊集臨高。儋省方面派艦隊飛機開到。始進攻。大致不難解決。蔣派陳適抵粵。謁陳銘樞將赴梧謁陳濟棠。

王伯羣談招商局改組

上海訊云。王伯羣談。大東大北水線合同。已十數年。我盈利僅百分之十三。年底期滿後。決修改。負債四百萬。決在電政公債內償付。招商局趙鐵橋行爲。未免越權。無怪股東嘖有煩言。政府決澈底解決。重組委員會。額定九人。交通工商派各一人。政府四。股東三。將見諸命令。交部決在滬漢津粵設航政局。直隸航政司。實行保航政策。經費將徵相當航稅。至郵工要求加年賞。郵政縣受軍事影響。一時難辦到。

國府北平行營將撤
閻即來平主持一切

津訊云。賀耀組劉鎮華兩氏。昨日由平抵津。劉係於上午十二時到。賀則於下午六時半到站。同行者有國府文官處參事成濟安氏。到站歡迎者有市府秘書長馮振邦。社會局長魯蕩平。北寧路局長高紀毅等十餘人。下車後即乘汽車赴國民飯店休息。記者前往訪問。由成濟安代爲接見。據談此行係由隴海路轉至鄭州。由鄭赴平。今日始抵津。兩氏所負任務。係銜閻副司令之命。與蔣主席有所報告。閻副司令返并之原因。因閻氏離晉後。晉鈔落故。返并維持。閻離鄭前曾謂蔣主席有電來。請其坐鎮北平。主持一切。並將北平總司令部行營撤銷。副司令行營設北平。閻已決定於最近期內赴平主副司令行營設北平。閻已決定於最近期內赴平主持。關於軍事。賀耀組係蔣命赴鄭商議善後問題。劉鎮華現有一部在洛陽。一部已渡河駐西平陸。至唐生智部刻已殲滅。因平漢綫大雪。天氣奇寒。兵士腿足均凍。不能行動。多數將槍械綑送車上。要求將窓人送回長沙。至唐生智。聞已由平漢路經平津轉赴日本矣。韓復榘聯電中央。既派馬福祥前往慰留。可無問題。至孫殿英及王均部。閻副司令謂已有妥善辦法。王部已於日前由鄭開拔。賀劉兩氏定明晨即同車赴濟。再轉車返京云。又昨晚八時崔傳議賀劉兩氏於傅司令私邸。並邀軍警長官所陪。夜深始散云。

靳雲鵬赴滬

南京訊云。靳雲鵬已赴滬。對中央起用。甚感激。曾呈蔣表示無志統軍。有人向當局建議。爲程潛趙恒惕緩頰。請宥其既往。

綏遠開渠計畫

綏遠訊云。黃河發源於青海之巴顏喀喇山陰。穿陝甘而入綏遠。旁支小叉。幾遍蒙境。在河南山東一帶。歲常爲患。依上流言之。不惟無氾濫之災。且有灌溉之利。每當春融冰解挾淤土以下。其流到之處。浮於地面。賸於肥料。播種其上。穫收倍蓰。內蒙地質乾燥。藉黃河浸潤之力。誠爲天之所賜。歷年以來。綏省政府擬利用黃河之水。廣開渠道。藉資灌溉。以厚生產。所借不擾於軍事。即擾於天災。稍得喘息。而又困於經濟。李主席（培基）爲貫澈民生主義起見。遂與建設廳長一再籌劃。以賑款而代工賑。錢末虛擲。大工又成。民生一濟。即依此項辦法得以成功。然不過主幹先竣。而支渠尚待續開。統盤籌劃。需款在一百三十四萬六千二百零四元四角二分。灌溉田畝在十萬六千八百九十餘頃以上。一省之力實有未逮。然當局又不因財政艱難及天災相繼灰其初心。現仍在積極籌門籌劃中。處此枯寂之邊省。而又遭此歷年之挫折。然已大費苦心矣。果能按所擬計劃逐漸成功。不僅綏區可以由死路超入活路。即關於移民實邊上亦同時大有辦法。渠道一成。棄出變爲膏壤。邊民耕之有餘。內省災民。大可北移云。

河道水利會

南京訊云。內政部河道水利專門委員會。十三日正式成立。首由主席馬鐸報告開會宗旨。次由楊兆泰致開會詞。略謂今日爲本部河道水利專門委員會成立之日。興辦利水。防備水患。工程浩繁。至不易舉。本部以前辦理水利。僅土地司內一科。其不足以辦理此重要之事甚明。現黃河揚子江淮河等流域均設有水利專門機關。而首都又有建設委員會。此後對水利當有改善設施。本都現設專門委員會。聘請有水利專門智識同志。提出意見。以收集思廣益之效。至各河流均應如何治理。如何疏濬。非有專門人材就地查勘。則無從設施。本部此次組織此會。其重要意義約有二端。（一）釐訂關於河道水利各項法規。（二）討論水利方法。必先了解河流原委近況。方能解決糾紛。不至發生隔閡。總之興辦水利。自可減少水患。深望各同志隨時提出意見以資討論云。十三日下午三時至五時開第一次會。到馬鐸遊天祥譚正等二十一人。討論河川法。河川管理委員會組織條例。河川管理局組織條例。先將河川於總綱討論完畢。餘仍在第二次會議繼續討論。定十四日下午二時。至五時續開二次會云。

陳調元禁止招撫土匪
何來招司令

濟南訊云。山東因受各方戰事影響。土匪蠭起。一般無聊軍人。乘隙鼓動。奔走各方。就中拉攏。因之招撫之聲。高呼遍地。魯南及曹州一帶。招撫之事尤多。山東民衆。因連年飽受戰事之痛苦。驟聞此聲。頓起恐慌。近數日來。濟南城廂及附近一帶。亦發生招撫之事。高品山在濟南設招撫司令部。並集衆多人。分赴魯南及高密。招遠。平度一帶招撫。且聞持有護照及委任令。各方不明眞象。多起驚擾。究之事出何因。尚不得明瞭。今（十八）山東主席陳調元。發出佈告。其佈告云。爲佈告事。照得近來大局粗定。人心未安。諸詠頻興。陰謀百出。且値廢曆年關。宵小思逞。迭據各方報告。本城廂內外。竟有不肖之徒。假借名義。招收土匪。破壞地方。殊于治安大有妨礙。本總指揮。保境衛民。責無旁貸。自應分飭嚴查。而杜奸謀。令外。合亟佈告商民人等。其使閭閻安堵。市塵不驚。除分偷經破獲。定即按律嚴懲。務各安居樂業。幸勿受其蠱惑。自相驚擾。爲此通告。一體遵照。切切此佈。總指揮陳調元云云。自此佈告發出之後。觀衆均墮五里霧中。惟陳調元深恐省垣發生驚擾。即令第五十五師一百六十三旅旅長李松山。及警衛團長俞逢潤。担任濟南防務云（十八日）。

廣告

●上海 青島行（滿路航船）
▲神天丸 一月廿八日
▲奉天丸 一月廿五日
●大連丸 一月廿二日
●天津行
▲濟通丸 一月廿九日
▲天潮丸 一月廿六日
●龍口行（旅順不行）
▲龍平丸 一月廿五日
●香港行
▲英順丸 一月卅一日
▲鞍山丸 一月廿五日

大連汽船株式會社 電話四一八五番
專屬貨客經店 永和公司 大連市敷島町六番地 電話七二七五番 七八六八番
阪神航路專屬荷扱店 大連市須磨町六〇番 澤山兄弟商會 電話長五二六二番 四六八一番

尋人廣告
靜如女樂
士丞現高大光已在法院請准離異彼此刻已各不相關惟高大光原呈誣告汝臨走時攜去伊財物參千餘元是思先占能賴地步望汝見報無論現在何方速急歸省辯白勿貽後患萬勿遲疑爲盼

榆樹縣分館啓事
遼寧省部分館報差常振芳因出外辦理自己事宜至今未歸嗣後倘並某在外發生別故概與鄙分館無涉恐未週知特此聲明
經理于鐵先謹啓

尋人
連才字蓮升胞弟驥學不成名不宜遠適羽毛未豐不可高飛汝自從講武堂退學由家走後
條經月餘音信杳然遍詢戚友不知下落値此隆冬天寒地冷身着薄衣手足之餘背流連於外終非善策父母妻室念汝情殷母竟成疾食不甘味寢不安枕每一念及涕淚交流想弟見此情景於心安乎仰弟見報立即回家以慰親心是所切盼夫事之得失何關榮辱此番退伍安知非賽翁失馬耶弟年來時乖運蹇蓋亦天命使然何必無顏返家如戚友仁人有知其下落者請賜知遼寧省小東邊門外新開街夏宅或西下窪子復興胡同廿七號敝寓均可當有薄酬謹此廣告
鄙人 夏星五 啓

百揆製藥公司
醫藥欄
馬〇〇三十六歲身體强壯素無疾病三年前因游戲而入烟癮每日約吸烟四五錢曾用市上煙藥忌過兩次皆因痛苦中止近聞百揆忌煙露宣傳甚盛遂購一瓶試之初服兩大格很好每日吃兩回連吃六七天一點痛苦沒有至第十二三天每日一回只吃一小格也不犯癮顏色非常的豐滿至第二十五天一天只吃一小格遂完全斷除矣前後共廿六日用藥兩打一瓶

改良中葯
本公司特聘杭州藥學士楊福昌爲改良中藥部主任復聘馬浴書朱世儒李春芝等爲中醫問顧將中藥改作藥精現已製出二百多種分送國醫試用皆稱有效希望海內國醫同聲贊用以免一般人都說我們國醫不知道改良現今有此機會我們國醫都進進步吧
改良中 樣品函索即寄
地址 遼寧小西關上頭郵政局對門三層大樓電話一一二八四
本公司特約店
大連德約房營口本法儲蓄會安東福春堂開原半施醫院長春興亞藥房吉林濟生藥房
本城外埠皆有代理店

使用汽車者注意
欲購美國名廠所造上等各種汽車零件及附屬品請至遼寧日站千代田通三十三號專門汽車零件商行
福隆汽車零件公司
日電話四六八一號
並代理 亞細亜上等汽油機器油 鄧祿普老頭牌膠皮帶

恭頌東北陸軍第二旅司令丁公喜春剿匪衛民之德政
康平地處遼陲鬍匪蟲雜居向爲匪藪每逢青紗障起胡匪出沒無常今自入秋以來匪首海交天地容張洛挺等匪二百餘名以致任家窩堡一役公安大隊副張子卿隊長王玉山一併陣亡先後攻破王家溝拉馬章窩堡樂子街等處戕害男女多名財物搶掠一空綁去人票房宅付之一炬匪禍慘突全縣商民朝不保夕幸有司令丁公喜春前來剿匪行旌未動先遣連長張榮卿帶領馬隊晝夜兼程繞越賊後兜剿丁公自西租東兩面夾攻鏖戰四小時久匪卒敗潰竄逃當場斃匪無算救回人票多名繳馬若干似此大股匪患一戰肅淸若非丁公剿匪有方用兵如神我康即不堪設想矣所最感戴者擊下人票飭知伊家領回繳馬令民認領均皆一塵不染其被賊妄扳之良善訊明原委有保即放毫無勒索商民等如脫苦海重得安居受恩戴愧無以報謹述剿匪勳勞登報報端以彰德政
康平縣七區公民代表葛寶林趙子蘭劉江
後新秋商會代表張裕寬國良輪劉升三 同啓
哈區鑛商農會代表王尙林魏國恩王聘三

老亨大利 遼寧鐘樓南

新屋落成 特別減價
眞正上等水晶眼鏡每付自四元至十二元若非眞品加倍還洋新到各種新式時表特價八五扣修理鐘表特別廉價

南洋表行
遼寧城內中街
馳名鐘表 一律齊備
電話七七七號
貴客光顧 無任歡迎

大減價 八五扣

遼寧糧秣廠購草廣告
本廠擬在省城收買大宗穀草凡存草或販草商民有願承賣者急速來廠批賣必當公平交易若在各鐵路沿線批賣交草者亦可特此通告
廠址在遼寧小東關草倉

水道排水衛生工程水道部 包辦修理
介紹 藤原式施設 實用 式不凍器及排水栓 藤原
帶磁鐵管 各種磁鐵器 帶磁 諸鐵器 磁牌匾 磁牌子等
遼寧稻葉町五番地
和藤工務所
主人 藤原政治
電話四五四七番

啓者敝人前同友人弓連甲等五人合資於二月間在大西門裡設立東北浴新池澡塘營業茲因營業虧累不堪整理爲此弓連甲王榮閣朱硯章張甸臣四人於十九年一月一日將該池鋪墊等完全讓與敝人名下爲業字號東北浴新池泉記至於一切手續同中交換淸楚以後如有賠賺均於舊業者無干於立約前發生担保浮借等事均於敝人無干恐未週知特爲登報聲明
東北浴新池泉記主人劉康泉啓

欲購賤價綢緞此其時矣
久和隆綢緞莊
無敵大減價
再行削碼十四天 陰歷十二月十五日起
各色國華緞 每尺只售六角半起
各色公司緞 每尺只售八角起
眞絲線杭春 每尺只售七角起
眞絲潤湖縐 每尺只售七角半起
其餘花式一律無敵大減價
特設非常廉價部由五扣至六扣
優待原定批發照碼再打九扣
優待外埠函購郵費奉送
注意 本號眞誠犧牲一律標明碼貨眞價實非他家滑頭者可比倘比較有虧保管退換
遼寧城內金銀庫街東 中國電話第二三〇九號

◎敝行此欵爲謀交易便利起見特將向來記賬習慣打破一律改用現金交易俱所有各貨力求克己一概減價出售以期符合經濟節約之本旨無論中日顧客一同待遇倘荷光顧無任歡迎
◎對於華人主顧竭誠歡迎
◎各種磁器、漆器、鍋碗器皿等類凡家庭日常所用傢具一式、並玩具文具新貨俱全
船
大連市浪速町
船塚洋行
電話四三七九 五五四三番

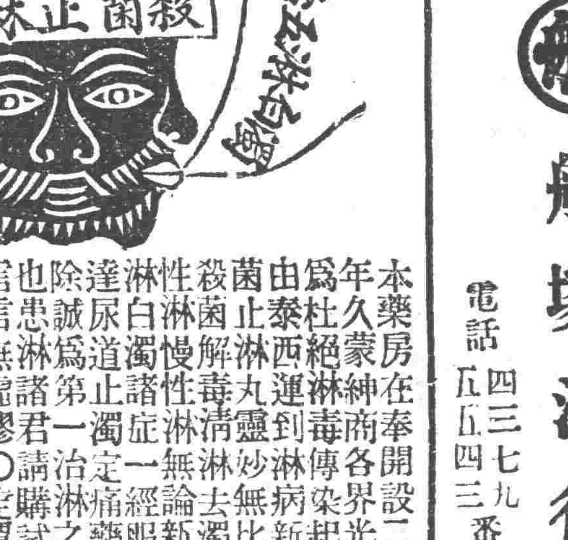

本藥房在奉開設二十餘年久蒙紳商各界光顧今爲杜絕淋毒傳染起見現由泰西運到淋病新藥殺菌止淋丸靈妙無比善能殺菌解毒淸淋去濁凡急性淋慢性淋無論新久五淋白濁諸症一經服用直達尿道止濁定痛藥到病除誠爲第一治淋之聖藥也患淋諸君請購試之方信言無虛謬〇定價六日用量現大洋二元用三日者一元外埠函購金票亦可不加郵費務須掛號封口蓋章詳開住址
遼寧大西城門外電車站
英美大藥房啓

大綸綢緞莊
遼寧鐘樓南商會間壁三層大樓
自國歷一月十日起
特別大減價十天
各種綢緞
●有僅售七角一尺之眞絲杭綫春
●有僅售八角一尺之潤花洋縐
●有僅售八角一尺之潤幅公司緞
●有僅售九角一尺之三閃美麗緞
四大優待
一、惠顧轄軸每架滿洋拾元以上轄工奉送未滿者祇收半價
二、外埠函購寄費奉送
三、本號各大商埠早有支店遼寧初創藉欲揚名起見倘有評較虧管保退換
四、減價期滿不再延長惟外埠寬限七天以示優待藉可普及

皮貨減價外打八扣
本號因存各種細皮甚夥經集議明甘願犧牲血本除眞正大減價外再打八扣售出各貨如較不廉可以退錢自本月一日起一律八扣售現
哈爾濱正陽五道街口
遼寧日站千代田通五番地
寶昌隆 啓

方便許多
綺華行已從瀋陽南市場西遷移到大西門裡來了從前有自東南各關不遠十里而來光顧的諸君現在竟可以入城之便得些新穎有趣的陶竹器皿燦爛美麗的珠花絹花現屆春節在邇本行更運到大批宮燈紗燈花藍燈走馬燈等各式各樣應有盡有現已安置就緒歡迎各界參觀
注意本行代理豫防春起毒發的淸血良葯 茯苓精
瀋陽大西門裏路北
綺華行謹啓

路線幹線 [illegible]

大連旅順間 大連開 旅順到 旅順開 大連到 [illegible]

縮軍會開幕 英皇親臨賜勅語

(倫敦二十一日聯合電) 以全人類期待和平之希望所成立之日英美法意五國海軍軍縮會議於本日(廿一日)午前十一時在英國上院皇族室開幕 英國皇帝喬治五世陛下由馬克丹納首相偉約薩姆內相以下奉迎中降臨 式場立於式場中央部正面寶座嚴肅宣告會議開會其演說 要旨如左吾儕自今講求之至高理想爲各海軍國間海軍力之限制與 以縮小在華盛頓會議某一點已告成功越此一點一切之努力均歸失敗朕 確信諸君之審議不僅爲諸君代表諸國更對人類全般貢獻偉大永久和平云

演說畢於十一時十九分退場次有斯齊穆 孫全權發議選舉馬克丹納首相爲議長因馬克丹納首相爲 國際和平縮軍希望一致協力斯齊穆有簡單演說次 爲奧大利亞及坎拿大代表法全權之演說此後則爲若槻全權演說對英國此次召 集會議表示感謝次爲紐新蘭等七代表 之周旋最後爲克丹納首相宣告二十三日開其次會議遂於午后一時廿分閉幕

孫魁元部進駐鄢陵

(鄭州二十一日復旦電) 上官雲相馬(廿一日)赴許昌孫魁元部進駐鄢陵王均部昨抵臨汝萬 選才電蔣失志服從中央請歸還五路建制

地方官會議

(東京二十一日聯合電) 日內務省決于二十四日召開地方長官會議二十五日召開警察部長會議

賠償會議 簽字議定書

(海牙二十日聯合電) 自本月三日起在本埠開議中之第二次海牙賠償會議於本日(廿日)完竣簽字議定書

日本總選舉 定二月廿日

(東京二十一日聯合電) 日本帝國議會解散之結果第二次衆議院議員選舉日期已決定二月二十日舉行總選舉詔書已於本日(二十一)經官報正式發表

會議議長推英首相 另組首席全權委員會

(倫敦二十日電通電) 本日倫敦會議之會合會結果意見一致推舉馬克丹納首相爲倫敦會議議長斯齊穆遜、馬克 丹納、顧爾就克蘭齊 若槻等五巨頭組織首席委員會如果馬首相不在時其餘四巨頭順序代理議長首席委員會每朝會合指名 分科委員會於午後議事二十二日 午前爲形式的會合由二十三日午前十時起各國主席全權說明各國地位然亦不能開始議論

日俄電祝修約紀念

(莫斯科二十一日聯合電) 一九二五年一月二十日喀拉罕與芳澤氏在北平調印之日俄修交條約 現已滿五週年紀念日是以勞農聯邦外務人民委員次長喀拉罕致幣原外 相賀電交換日俄友好的關係今後更當繼續而堅實之殆無疑義

晉閻補行宣誓就職

(北平二十一日復旦電) 太原電閻錫山定養(廿二日)晨十時補行宣誓就副司令職閻因晉鈔即兌現令各商跌落物價

(天津國聞電) 閻定禡(廿二日)晨補行副司令宣誓禮辜仁發暫(二十日)夜抵幷報告鄭行營結束孫楚等部回原防

徐源泉全部抵臨潁

(鄭州二十一日復旦電) 徐源泉談敝軍全部現已到達臨潁關於防地支配業於劉總指揮(峙)蔣軍長(鼎文)商洽妥帖又玄(阮玄武) 舊部服從總司令態度確極誠懇已轉 陳何總指揮轉呈商辦此間一切極端安謐唐殘部澈底肅清殊堪欣慰賊

井上藏相財政演說 在衆議院說明大要

(東京廿一聯合電) 井上藏相關于昭和五年度總豫算及財政計畫並日本經濟界之現狀在下院演說大致(前略)隨世界經濟之澎漲我國(日)財政亦澎漲異常一般民奢侈性成外貨輸入年益加多日幣在外備存愈減對外滙價跌勢不知所止我國財界非根本改革危如累卵政府有鑑于此當實行昭和四年度豫算極力採取緊縮方針並將新公債發行數額務與削減旋編成昭和五年度豫算之初其既定經費豫以節省新事業務緩辦又在一般會計採取不發行公債主義結果所編豫算總額得出入各爲十六億二百六十餘萬圓較之上年激減一億八十餘萬圓上項一般會計節省數額加算特別會計節省數額一億三千四百六十萬圓則共達二億六千餘萬圓之鉅至昭和五年度應辦重要事項以義務(強迫)教育費之國庫負擔案及地租案按現今地方之負担極重政府除由整理財政爲之和緩外增加義務教育費國庫負担額以資低減地方負担額又擬改正地方税和以期負担之公正決定于本届議會爲之提議至貿易之振興一飾政府實施輸出保障制度以資擴張國貨之在外銷路政府與緊縮中央財政同時對于地方財政竭力整理並獎勵國民實行節約結果對外貿易轉佳外滙回復即客歲六月杪四十三弗四分之三之美滙至入下半年漸形漲勢至十一月十八日漲至四十八弗八分之五如以上所述政府各種準備已妥經濟大勢順轉故于一月十一日實行金解禁至解禁後之我國經濟狀況頗具順利前進無可慮情事此予所不勝欣幸者(中略)再提出於此次議會之昭和五年度豫算請諸君愼加審議與以協贊云云

唐生智有赴日傳說 擬赴海防晤汪兆銘

(天津二十二日國聞電) 唐生智係由海州乘日輪赴日汪在海防唐擬往晤

蔣光鼐赴馬江督師

(上海二十一日國聞電) 唐生明敗部在道州再電何鍵悔過請收編何令開往常寧耒陽聽劉建緒處置毛炳文電長沙告抵賀縣八步請湘會剿粵軍巧(十八日)克桂林蔣光鼐馬(廿一日)由梧赴馬江督師

塞北關整頓辦法

歸化訊云。綏屬設立塞北關。稅收頗見暢旺。民十五六之間。稅已有年矣。近二三年以來。迥不如前。查該關徵收係分百貨牲畜郵包子口四項。入口者以土布磚茶綢緞洋貨爲大宗。西來東往出口者以皮張絨毛爲大宗。稅收狀況。向來以秋冬爲旺月。以春夏爲淡月。近因綏省連年荒旱。糧價奇昂。民食缺乏。商務衰落。內他牲畜貨物。概形蕭瑟。兼以外蒙新派聯俄。嫉視華商重徵苛斂。不一而足。北來商貨。幾至絕跡。甘寧不靖。西貨停滯。稅收因之遞減。向來稅收機關。陋規積弊。所在皆是。自去年八月張監督(秀升)蒞任後。銳以裕國便民爲整頓稅務爲主旨。剔除陋規。尤爲唯一之方法。因此該監督委任局長。調用職員。均注重人選問題。並增設稽核專員。常川駐局。諸項調查。令五日一報。又另派密查暗中偵防。以期雙方督促。如有弊端發生。一律依法懲辦。因此塞北關大見整頓云。

日本議會解散理由 日政府發表聲明書

(東京二十一日聯合電) 關於議會解散理由政府發出左項聲明

現內閣在議會僅有少數民黨爲基礎政友會擁有絕對多數立於反對地位故於施 行諸般政策不僅障礙殊多如現在政局永在不安定狀態國家前途極堪憂慮加以不絕對多數非爲國民總意 之反映因之此際奏請解散衆議院重新按照總選舉質諸國民之 信任此爲現內閣應持之當然措置政友會雖宣言在大會以公明之胸襟檢現政 府提案查民政黨根本上其主義政策不同政友會 非爲支持現政府者極爲明瞭之事實故以現在政情言之國務到底不能圓滿運用此爲 現內閣取立憲的手段以訴諸國民之判斷云云

楊虎城率部回南陽

(南京二十一日國聞電) 楊虎城號(廿日)電漢皓(十九日)率隊返南陽防次繼續討西北軍

日外相在議會演說 外交方針 首述對華態度 (中)

中國國民倘若記憶在大正十四、五年(民國十四、五年)之北京關稅會議與治外法權委員會吾國委員與中國委員始終一貫保持協調之事實則必當諒解吾等之意志吾等當時所取之態度實不外關於不平等條約將來應取之態度吾等照此項意志爲改訂中日通商條約計於大正十五年(民國十五年)應付中國政府之提議開始交涉惟不幸在會期中中國政情忽爾變化結果該會議自然消滅直至去歲四月兩國政府間成立諒解將再度開始交涉邇來因勃發種種意想外之障害迄今尚未至開會地步最近佐分利公使奉命誠實體諒政府方針而當折衝雖極力謀兩國之親交不果而突然自殺因之吾等在繼行其意志上頗受意外之齟齬至日本甚希望改訂中日條約而時常不忘努力一層毫無所變動不平等條約中之治外法權條欵問題現爲中國國民運動之最重且最大之目標然吾等對此項問題所取之態度亦照前文中精神始終不渝查現今祗限中國在其領土內對外人不能行使其法權固屬異例但不能謂爲外人依守舊的見解而特存留此項異例耳若由實際上觀之從來中國司法權被行政及軍事官憲之干涉毫無獨立之保障又關於個人權利義務之基礎的法律亦尚未經制定其司法制度迄今尚存留種種缺陷蓋爲不能否認之事實至最近始經公布各種法典或有將公布之狀態想如此重要法律由其性質上觀之宜在公布期與實施期之間有存留相當期間之必要固不待言若鑑於如此實際上之情形則與之有重大關係之國家絕不能漫然同意即時撤廢治外法權之要求總之解決此項問題全係中國與關係國間之友好的交涉與諒解現今關係國等均已聲明將各國不惜準備以便與中國開始交涉等情嗣後國民政府於去歲十二月廿八日下命令大致如下

「政府效忠恢復吾國固有法權計將自民國十九年一月一日起爲使旅華外人中現有領事裁判權特典之國民一律遵守中國中央政府及地方政府所發布之法律規則計特令行政院轉囑主務官署起草實施辦法諸交諸立法院使之審議云云」

夫撤廢治外法權制度一案由主義上觀之自華盛頓會議以來日本及其他列國均表同意而不無異議者也至其撤廢方法與次序等宜經中國與各締約國間開交涉後始行決定蓋爲道理上之當然徵諸華府會議決議文並徵諸大正十五年(民國十五年)之治外法權委員會中國委員與列國委員均經調印之報告書均不容有一點疑義者也惟去歲十二月廿八日國民政府所下之此項命令絕非公然對外國通告至其趣旨亦有所欠缺明瞭余不信中國故蔑視國際間之法規慣例等又由實際上觀之日本人及其他從來享受治外法權特典之國民迄今尚未有被中國强制服從中國裁判權之事實 (未完)

解散當日之日議會

(東京二十一日聯合電) 貴族院於本日(二十一日)午前十時開會濱口首相之施政方針演說後有幣原外相之外交演說繼小久保議員質問政府演說濱口首相答之午後零時五十分閉會又衆議院於本日(廿一日)午後一時四十分開會濱口首相之施政方針幣原外相之外交問題井上藏相財政問題等演說畢後午後三時五十五分政友會總裁犬養毅登壇攻擊政府演說濱口首相答之至午後四時四十分降下詔勅解散衆議院同時向貴族院下令停會

五國全權協議內容 由英國外務省發表

(倫敦二十日聯合電) 英國外務省關于本日之五國全權會合發表聲明書略謂今朝在首相官邸關于倫敦會議各國全權列席非公式會合經協議會議手續並無異議其要項如下

一、一月二十一日舉行開會式在第一次總會選舉英國主席全權爲議長其次列國全權 演說後議會暫且休息于二十三日十時在神杜眞穆斯宮殿 續開二十二日辦理各國全權午前之交涉事宜

二、二十三日之議題如下(一)任命會議之事務總長執行主要事務(二)任命各國全權委員會(二)各國主席全權陳述各國之必要事項

若槻全權縮軍演說 在倫敦會議開幕當日

(倫敦二十一日聯合電) 海軍會議開會式若槻全權演說要旨如左

英國皇帝陛下親臨開始海軍會議當此紀念機會 代表日本委員對於陛下優渥之 歡迎及親善之御議吾等深爲感謝查樹立永遠和平支持國際協調之確保爲日本全國民所翹望者 日本國民免除戰爭 災禍及濫費使各國民在國際關係公正與正義報償下得和平開拓各人之運命此項緊急必要有所認 定日本對此次會議表示之 興味實爲日本對和平之希望可謂爲最有力之證明日本對本會議不僅希望海軍力之限制爲欲實現縮小此爲 和平達成適切緊要方 途同時爲各國民減輕財政負擔之手段但關於縮小日本所衷心者攻擊的作戰雖不充分 但須保持足供防衛帝國程度之勢 力以不使動搖國民之國家觀念予望本會議收得充分成功以報經過痛苦試練人類 之熱望並贏得後世之感謝深爲期待云

申報論日外相演說

(上海二十二日聯合電) 本埠中國各報紙關于海軍縮軍會議及日本政局均相當注目然日政府解 散議會以既定方針進行無何等曲折因之新聞界方面極爲消極性新聞 報有平穩之批評而已申報今晨對幣原外相之外交演說評論謂「一百句甘言不如一個事實日本當先表示提携之實際幣原外相 歷述中國政局不安而日本今次之總選舉民 政黨倘或失敗即延至內閣更替日本外交方針亦難保一大變化日本政局亦必隨之不安云云」

外交通史 (一一三)
第十一章 新條約謁見式臺灣事件同治帝崩
威德居間斡旋結果 琉球臺灣事件竟解決

中日兩軍在臺灣對峙之結果。衝突危險。迫在眼前。英國公使威德。於月杪得法國公使之援助。居中日兩國政府之間。大事調停。但卒不得成功。先此駐東京美國公使德倫。接到本國政府之命令。向日本政府要求解雇日政府先所雇傭之美國市民與船舶。因之日政府甚形困惑。不得銳意進行。查廟堂議論征臺問題時。大久保正行旅於佐賀地方。故直接不參加廟議。惟該氏與木戶同抱反對意見。勢既如此。當此之時。政府接到英美兩公使之異議。大形騷動。卒傾於木戶大久保等之意見。將中止征臺。即派大久保赴長崎。說服西鄉甚力。惟西鄉斷乎不肯應付。自負其責任。首途出征。然因北京政府態度之漸變。各國亦均變其態度。形勢大有不容樂觀之概。日政府卒派大久保爲全權辦理大臣。令之前往中國。該一行抵北京時。正距威德調停失敗後僅數日焉。

中日使間成立諒解

大久保全權大臣。即時與中國開始交涉。經種種曲折後。向總理衙門王大臣提議。謂自茲以後。中國宜替日本續行征伐生蕃。並對日政府當支付賠償金三百萬兩云云。總理衙門不但拒絕交付賠償金。且照例遲疑。一時無所決定。大久保氏卒不堪其優柔不斷。決然發送最後通牒。嚴重抗議。迄十月九日。非接到應許日政府要求之回答。則當照豫定强行征臺。威德此次又居間調停。卒奏成效。至十月十五日。兩國代表。訂約調印。是中國政府承認日本代爲征臺。日本亦承諾撤軍。中國政府對日政府將支付五十萬兩。惟中國政府嫌一般認此款項爲軍費之償還或認爲賠償金。卒以十萬兩名爲撫恤金。以四十萬兩名爲中國繼承日本軍在臺灣所建設之道路。以及其他建築物之代價。

對此事件各方之批評

威德之斡旋。不但中日兩國。且博各國之稱讚。歐美評論家中。有謂日本羽翼未成。竟敢企圖外征。殊屬無謀。將來招致如何結果。殊難豫測。但卒不至釀成大事。善能收拾。其政治的手腕。實足令人敬服云云。對於日本軍人中之重自信者。大外間所稱讚之政治的手腕。不抱不滿。至對中國之批評。則謂在已國領土內。雖受侵略。不敢一戰。而支付償金。可謂不體面之極。不啻對全世界暴露中國之怯懦。使外人感覺中國易支付償金之富弱國。爲之自行誘致衰運。就中拋棄琉球群島一層。實爲喪失領土之先驅。想琉球問題。爲中日兩國間亘數世紀之懸案。然外人輕易批評爲中國喪失領土。可謂不通曉歷史之論。且以鴉片戰爭。天津北京等事件。東置高閣。得中國政府之言質後。所斷行之征臺。論爲日本之侵略行爲。殊屬偏見。中國人中迄今尚信此等偏見而唱排日者。頗堪注目。(未完)

滄石路借欵案經過(續) 鐵道部呈中央政治會議文

當部批此條改應爲本合同自奉中華民國國民政府核准。幷由鐵道部蓋印之日起始發生效力。幷須改利息爲七厘半。會計主任之任免。由局長經公司同意呈部核准後行之。令該局長依照此項修正意見。再與日商磋商。至七月卅日。何局長復將第三次與日商商訂改正草約携來請示。其內容會計主任任免。已照改正。惟週息改爲八厘餘。均照批示改正。尚無大礙之處。當即批示准將所訂草約。先行簽定。竟呈本部。以憑轉呈國民政府核辦等語。該局長旋於七月三十一日與日商華昌公司代表市吉撤夫。將草約簽定。此職部准該局長先將草約簽定之經過情形也。

(三)草約呈部後之令飭撤銷

當七月三十日。科離北平時。以此案關係國家及地方利甚大。必須徵集各方意見。詢謀僉同。始可呈請國府核辦。故特囑何局長須將所擬訂之合同携見閻總司令百川。徵求同意。以示審愼。不料何局長自七月三十一日將草約簽訂後。直至九月十七日始賚呈職部。而閻總司令亦迄無意見明白表示。此可疑之點一。該項合同絕無草約字樣。前批示須聲明自奉國府核准。幷由鐵道部蓋印之日起始發生效力語。復未照改。仍含混其詞。說自蓋印日起即發生效力。此可疑之點二。合同第一條在中文爲公司借給路局。而在日文爲公司借給局長。此可疑之點三。由此項已經局長簽字蓋印之合同全文觀之。幾可作爲完全已發生效力之合同。日人素以狡詐著稱。若即持此要挾執行。或强求賠償。則職部責任如何能負。正擬飭該局長即來部面詢種切。而該局長又已匆匆離京。此又可疑之點四。職部以此案所關甚巨。深恐該局長或竟受日人之騙。爲免使日人藉口起見。故一面令飭該局長迅向華昌公司將該約撤回另訂。一面咨請外交部照會日使轉飭華昌公司知照。以杜後日糾紛。此本部撤銷此項草約之經過情形也。

(四)本案令飭撤銷後復發可疑之點。本部自九月二十日。令飭該局長迅將草約撤回。該局長迄未遵辦。乃於十月十四日。僅將其與華昌公司。於七月三十一日之聲明書。中日文各一份。補呈來部。在中文本稱所訂借欵合同爲草約性質。必須經中華民國國民政府批准。方能發生効力。而在日本則稱關係滄石借欵合同效力之發生。特議定如左。即本日所簽訂之滄石借欵合同。自中華民國國民政府批准時發生効力。兩者文義。實屬有歧異。此可疑者一。該項聲明書。實爲最重要之附件。乃該局長竟延擱數月。於部令嚴飭取銷之後。始行補呈。不特荒謬糊塗。實屬有意蒙蔽。此可疑者二。本月二日本部接外交部咨。謂據日使復稱。據該華昌公司代表市吉撤夫稱。此項契約。於中國國法必要之一切手續。早經由當事者辦理完竣。礙難認爲無效等語。觀於日人此種態度。則姑勿論草約條件如何。但其心懷叵測。硬欲以欺詐手段。將此項草約變爲正式合同。以冀即未能發生効力。亦使成爲懸案。以爲日後要挾之具。則已可概見。此可疑者三。職部於此乃不得不將局長何澄免職。以示懲儆。幷將經過情形。再函外交部轉駁。此職部最近處置該案之經過情形也。

總之此案關係借用日資爲促成鐵道建築計。原出萬不得已。但與吾國政治經濟。息息相關。自應加倍愼重。以期毋負國民。職部原意本定先將借用日資築路原則提出政治會議決定。再將該項草約。詳加審查。簽呈國府核定。令該局長辦理此案。實難免顢預疏忽。或有意蒙蔽之咎。爲防止日人要挾起見。政不得不飭將該約撤銷。以資挽救。不謂該局長竟復因此在外造作謠言。淆惑觀聽。本部爲求使該案眞相明瞭計。尤不能不有詳細之聲述者也。伏查我國民政府。早經向各國宣言。此後一切對外借欵。均須經國民政府之核准。竊以爲杜絕日人野心計。應請中央迅予決議。即將該草根本撤銷。交由國民政府照令鐵道部遵照辦理。庶幾藉口無從。糾轄永斷。不勝盼禱之至。謹呈中央政治會議。鐵道部長孫科。(完)

韓石再度反蔣問題 結局可望圓滿解決

(鄭州二十一日復旦電) 馬福祥號(廿日)返京韓石問題即可解決石部將離開蚌埠津浦交通日內即 恢復韓幷派張樹聲來鄭晤何成濬協商種種

(天津國聞電) 津浦形勢緊馬(廿一日)尚無戰事蔣令徐州軍勿輕動馬福祥在徐石 友三已回蚌符離集橋正修理魯范熙績赴泰安阮肇昌即赴兗賀耀祖晤陳調元商軍事後馬(廿一日)夜赴青南旋

又云津浦形勢緊張尚無戰事 中央軍二三兩師集中滁州浦滁客車停開馬福祥號(廿日)離京和戰關鍵在馬此行蔣令飛機隊開津浦候令石友三號(廿日)由汴抵徐津浦符離集及固鎮被燬兩橋魯阮肇昌師移兗州阮定馬(廿一日)離濟

監務稽核處

(北平二十一日復旦電) 滬電財部鹽務稽核總處養(廿二日)在滬正式組織成立

朱德竄廣昌

(上海二十一日國聞電) 劉和鼎返漳六十一師毛維壽塡潮防金漢鼎追至連城朱德竄寧化金師追至朱竄贛省廣昌汀屬無朱部

長山列島最近情形 各種事業次第舉辦

青島訊云。海軍自兼島政以來。一切設施。極具成績。茲調查其近況如次。

按長山列島位於遼東半島及山東半島之間。爲渤海之咽喉。而遼寧河北山東三省之門戶也。計大小島嶼有八。故稱長山八島。總面積四十餘方里。人口五萬餘。糧在約一萬二千六百餘畝。每年地丁正稅計一千六百九十二元二角五分六厘。向屬蓬萊縣管轄。惟山磽土瘠。居民寒苦。中人之家。百不得一。社會事業。更不足言。自民國甲子以後。在上者專以苛徵暴斂爲事。隨意加捐。漫無限制。兼以環海土匪與無極紅槍等會。並各地潰兵。互相勾結。隨時起伏。焚刦掠奪。以致水深火熱。民不聊生。惟因地位上關係國防。自前清以來。我國海軍即以之爲根據重地。現東北海軍第二艦隊。亦繼續駐屯於此。目睹島民被潰兵土匪任意蹂躪。未忍坐視不救。乃一面派艦兜剿。以除民害。一面將所有苛稅雜捐。並地丁正課。完全撤銷。以蘇民困。因之潰兵土匪貪官污吏。聞風遠颺。島民無不額手相慶更生。惟民害雖除。民政則因之乏人管理。迭經島民公舉代表。向海軍環請兼領島政。海軍一再推辭不獲。乃據情轉呈。東北長官亦以八島位置與遼寧河北山東等省。均有連帶關係。海軍既根據於此。欲制止外方糾紛。自應先請理內部良莠。對於島民所請特請一視同仁。設立民政局。即派海軍司令部顧問林紹愈。爲八島民局政長。當經召集八島公正紳耆會議。公同決定。凡民局規模。務期縮小範圍。凡屬關於海軍方面之事。概另由海軍自行出資興辦。決不移用島民一錢。即民政局亦絕不經手徵收事項。對於島政。純以提倡自治扶助教育等項興利除弊爲宗旨。以八島之所出。即完全用於八島公益事業。惟八島地瘠民貧。所出無幾。收支不敷甚鉅。所有不足之欵。均由海軍分別補助。茲將一年以來海軍在該島各項施事設項分列如左。

提倡自治(一)組織各種事會 八島共設教育會一所。由島中公選具有學識品行端方者組織之。專掌徵收教育經費聘請教員。以及關於教育各項改良事宜。又共設商會一所。由島中具有商業經驗者組織之。專掌平定物價。畫一錢法。以及關於商務各項進行事宜。又共設森林會一所。由島中具有農林智識者組織之。專掌籌辦森林以及蠶絲等事宜。又八島各設從善堂一所。由島中公正紳耆組織之。以島中人民不納漕忙定官糧餘地。每年夏秋兩季。按畝收納粟麥各一斤。另設庫房儲集保存。以備賑濟本島貧寒孤獨。及外籍貧民無告者。所有善堂事務。特組織慈善會管轄之。(二)維持治安。八島治安向無人過問。民國十五年雖由蓬萊縣派名警察所長一人。巡兵六名。然有名無實。形同虛設。且因警餉無著。以致包烟庇賭違法悖理之事。層出不窮。居民苦焉。特因設巡丁教練所一處。從事訓練。並成立分所三處。共有巡丁四十餘名。與地方人民守望相助維持全島治安。此外並爲提倡人民自衛起見。每日以村民二人輪值日巡夜。受值日戶長指揮。檢查往來形跡可疑之人。制止擾亂治安舉動。並監視一切不規則行爲。(三)注重感化。凡遇民刑訴訟事件。概用感化主義處理之。不處罰金不強拘役。不取訟費及狀紙費。純係立於排解地位。根據法理。委曲勸導。故一年以來。無不了之事。無不白之冤。至刑事案件。大者不過爲鬥毆賭博。民事案件。大者不過債務婚姻。統計每月總共不過一二。然兩造當前。一經曉諭。訟者不費半文。無不立地解決。迄今夜不閉戶。道不拾遺。有無爲而治之風矣。

滬法院改組 協定草案

南京訊云。改組上海公共租界法院協定草案已通過各條要點如次(一)上海會審公廨章程滿期失效。中國政府爲改進上海公共租界審判機關。特邀集英法荷挪威巴西六國代表會議決定以下各條文。(二)上海公共租界法院。自該協定簽字之日起。其性質完全合於中國法院系統。爲地方法院之初審機關。中國設高等法院分院於上海公共租界。承審該法院之上訴案件。(三)上海公共租界法院自改組之日起。所有華人訴訟案及華洋訴訟案。凡被告原告均爲華人。由中國法官審理。公共租界有關係各國不得派領事觀審陪審。及一切干涉等事。凡被告爲外人。原告爲華人。且被告爲無約國人民。或無領判權約束者。由中國法官審理之。同此例。凡原告爲外人。被告爲外人。且在領判權撤銷後。外人訴訟辦法未實施以前。由中國法院審理後。交關係國領事核辦。(四)上海公共租界法院有外國領事觀審及陪審制。一律撤銷。(五)上海公共租界法院司法警察由滬工部局調若干人。聽法院差遣。拘犯傳人及一切行使職權。工部局不得干預。(六)上海公共租界法院原有書記官取消。添設檢察處。聞協定全文共十條。尚餘四條未通過。最要爭點在監獄管理權。我方要求收回。但各國不允。餘均瑣事易解決。此項交涉。得英使努力調解。始得如此結果。

大好

破天荒以來未

目下遼寧日益寒冷非毛織衣羊毛衫運動衫毛絨襪以及平呢大衣呢等不能禦寒敝社乘此之

灰色毛織衣每件五元至七元不等照價八扣
各種衛生衣褲及花運動衫每件一元三角起至二元止滿三元者照碼八折

照碼八扣購五元以上者加贈花片一張
另有特別廉價部八扣還能便宜平呢丈青色現存西褲每條照廉價六元再打九扣

項上丈青色平呢西褲每條九元再打九扣
現存古同色及元色大衣每件照特別廉價廿元再打九扣定做中山裝有十二元起廿元不等

各種領帶每條二元照碼八扣各種浴衣睡衣有三元六角五元二角七元八角十元四種 照碼八扣

遼寧 三友實業社

龜齡機

生殖器病唯一靈藥

（震動世界 天下第一）

純用最新發明科學方法製成 腎虛陰萎等症 保證萬試萬靈

特製二元 每盒加料四元

▲金寶盒中▼◉性病秘藥◉

性病在男子則為生殖器發育不全及生殖機能減退早洩勃起力減退陰萎性感缺乏精液減少在女子則為卵巢發育不良經脈不調宮冷白帶交接快味卻乏久不孕育等症凡男女患性病者輕者受終身痛苦夫婦間愛情缺乏重者斷子絕嗣惟龜齡機可以治其原料主以睪丸卵巢等內分泌液製成其藥力直達生殖器部分與胚胎腺部分及四肢百體臟腑各部確有極大效力凡患腎虧精冷陽痿腦衰弱生殖器障害性慾減退發育不良女子精血不調赤白帶下等一切男女生殖器病不論早有新得屢治不效者一服此藥立見奇功服一禮拜飲食增進精神大振連服二月白髮轉黑容顏還少實男女房事之秘寶萬試萬靈腎病秘藥也

龜齡機實驗說明書函索即寄

龜齡機分二種 特製 加料

如病重及衰老過甚欲求速效者可服加料龜齡機藥力甚大効驗神速

特製 加料 用紅黑字金盒裝定 價每盒現洋二圓每打六盒十元 價每盒現洋四圓每打六盒廿元

德國發明世界新藥 中國總經理 上海德生洋行

代理店

遼寧大生藥房 五洲藥房 西藥房 盛四平街 洮南德慶永 中西藥房 新民縣？德順旅 東三省總經理

遼寧大德藥房 安達天德堂 遼寧義泰隆 大成藥房 金州志義成 遼寧大德生 吉林五洲藥房 長春中西藥房 營口德泰 安東瑞祥泰 遼寧義和堂 遼寧中江省 開原站濟德 新新藥房 新民恒濟

鐵嶺華昌久

五金 機器 雜貨

紅銅、黃銅、錫、鉛、亞鉛、建築材料、

鐵材 平白鐵、瓦壠鐵、各樣俱全、

各種兵器、製造機器、工具皮帶、

電料 發電機、磅秤、水唧、砂輪、旋床、

禮服呢、廂絨、大衣呢、

綿布 軍人市布、紅洋標布、漆皮、油布、

大信洋行

本店 大連市播磨町

遼寧大西邊門外路南 電話中一〇九二號 日二三七 長二一五一九

支店 大阪市南區安堂寺橋通三丁目 長春三道街 天津日租界桃山街 錦縣內城東大街

東三省官銀總號廣告

本銀號資本總額奉大洋二千萬元東省重要地點及京津申各地均設有分號通匯機關專辦匯兌押匯抵押放款貼現放款保證放款以及改受定期活期各種存款并設有倉庫以備堆存押款貨物利息匯水無不公允辦事手續異常敏捷凡蒙惠顧無任歡迎茲將總分號營業要目列載於後

◉甲 匯兌本大洋匯兌券免費通匯地點

遼寧▲東豐▲通遼▲通化▲興京▲綏中▲柳河▲寬甸▲洮南▲彰武▲新立屯▲新民▲法庫▲興京▲蓋平▲遼源▲公主嶺▲山城鎮▲開原驛▲范家屯▲北鎮▲盤山▲西安▲海龍▲本溪▲台安▲鳳城▲錦西▲西豐▲海城▲臨江▲洮南▲岫岩▲遼陽▲黑山▲錦縣▲義縣▲莊河▲八面城▲康平▲安東▲鐵嶺▲營口▲四平街▲郭家店▲恒仁▲昌圖▲綏中▲復縣▲撫順▲吉林▲長春▲延吉▲哈爾濱道裡▲哈爾濱道外▲寧安▲下九台▲黑龍江▲安達站▲綏化▲開通▲雙▲一面坡▲呼蘭▲洮原城內▲雙城▲呂黎縣▲留守營

▲上列匯點均係匯票概免費至於電匯手續不同匯水電費臨時商定免費匯欵只收公濟平錢號銅元票如交他行發行之滙兌券每元加匯一元本哈爾濱現大洋券免費通匯地點○奉天▲吉林▲長春▲哈爾濱道裡▲哈爾濱道外▲延吉▲寧安▲黑龍江▲黑河▲下九台▲安達站▲綏化▲呼蘭本行哈爾濱現大洋券並得在下列各處滙兌京津中銀洋欵項其滙水行市臨時商定

乙 押滙辦理押滙各地點 遼寧▲營口▲開原▲錦縣▲安東▲鐵嶺▲四平街▲海城▲新民▲通遼▲遼源○公主嶺○范家屯○大連○吉林○長春○哈爾濱道裡道外○黑河○天津○上海○八面城

丙 各種放欵總分號均可商作放欵 ○遼寧○營口○開原驛○公主嶺○四平街○安東○新民○海城○遼源○遼陽○通遼○錦縣○鐵嶺○范家屯○吉林○長春○延吉

丁 各種存欵收受定存各地點 哈爾濱道裡○道外○黑河○黑龍江○海拉爾○安達站

戊 倉庫設有倉庫各地點 ○遼寧○營口○公主嶺○海城○長春○哈爾濱

快胃

人之生活必須飲食滋養全身如有患肝胃病者則其飲食少進百病易發身體則日見衰弱奕若斯病疾延醫療治而不得痊癒者

本號代售有任慶餘堂祝製快胃舒肝丸專治男婦老幼肝鬱不舒心胃刺痛胸協串痛脹悶服飽反胃噎吐飲食少進消化難日見肌瘦一切治病功效寔難甚速肝胃病服之定價每盒一元

開鬱舒逆又能快胃增食故敢其名為快胃舒肝丸 每打十元 本號代理喉症大王眞正六神丸每盒一元

總經理處遼寧鐘樓南 中西大藥房

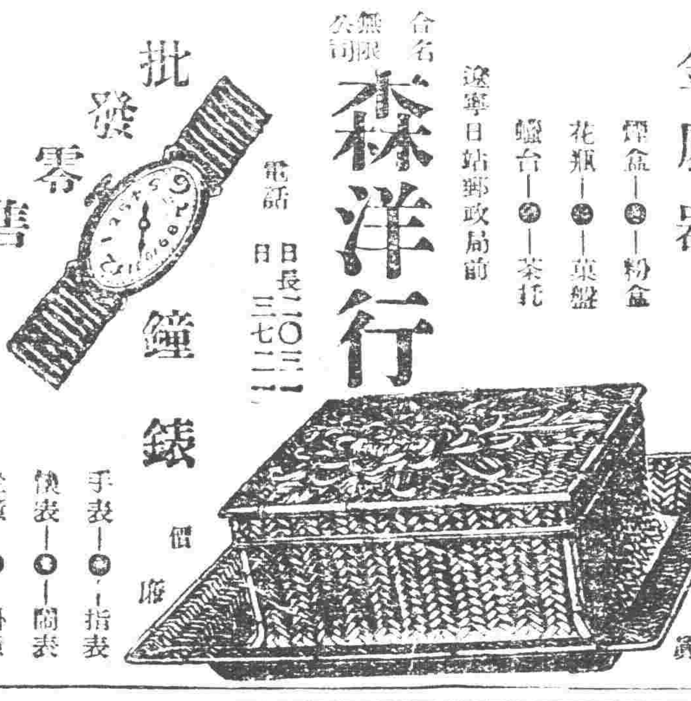

森洋行

合名 無限公司 遼寧日站郵政局前 電話 日長二〇三一 日三七二二

金屬器 煙盒 粉盒 花瓶 菓盤 蠟台 茶托

批發 零售 鐘 錶 價廉

手表 指表 懷表 閙表 坐鐘 掛鐘

國際運輸株式會社

資本金壹千萬圓

營業科目

一、海陸運送及運送辦理營業
二、倉庫營業
三、代辦及保證行為
四、包辦勞力
五、委託購買業
六、直接或間接運送
七、關於資金之供給關聯前各項一切之業務

專務取締役 平田驥一郎

本社 大連市山縣通二三二番地

（振替貯金口座大連七八番、電信略號ダイレンマルン、電話代表番號三二五一番 郵便私書函大連局七三番）

支店出張所

大連、營口、遼寧、安東、沙河鎮、鐵嶺、開原、四平街、鄭家屯、洮南、泰來、通遼、長春、吉林、哈爾濱、下九台、松花江、一面坡、雙城堡、傳家甸、天津、青島、上海、昂昂溪、伯都納、楡樹、局子街、大邱、京城、平壤、昂昂溪、草坡、龍井村、仁川、會寧、浦潮、釜山、葛廠、統營、清津、上三峯、潼關鎭、新義州、元山、基隆、興成、東京、神戶、雄基、臺北、高雄

歐美生乳藥

有不可思議之效力

下奶靈藥

此藥服後發暢乳腺濃厚有力源源如湧兒得康健母樂欣然

定價每瓶現洋一元二角 外埠各大藥房洋廣貨店均有代售

總發行所 遼寧鼓樓南 歐美大藥房西號

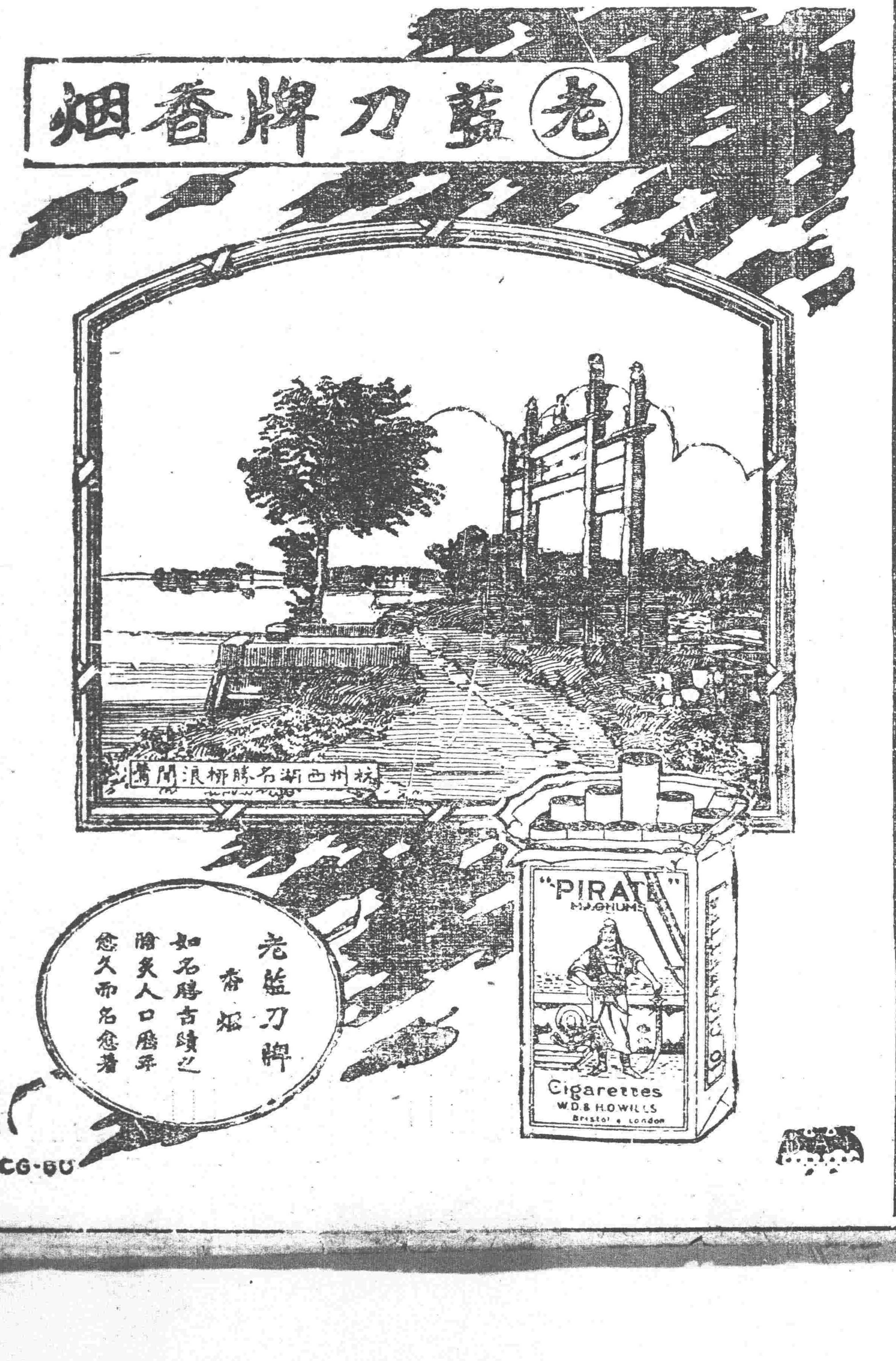

療治小兒咳嗽

嬰孩自己藥片又奏奇功

黑龍江齊齊哈爾南街廿四號孫君石麟云『小兒玉煥現年三歲去冬患咳嗽甚久百治無效致發連帶各病纏綿不已幸承族第棟臣介紹嬰孩自己藥片數劑後即能安睡咳嗽減輕胃納增進連帶各病陸續俱去未幾咳嗽全愈身體康強矣』嬰孩自己藥片原係小兒腸胃專藥其能治咳者則因小兒咳症多由積食不化而發胃咳故也他如發熱、肚疼、便秘、嘔吐、泄瀉、傷風、痰厥、蛔蟲出牙胃呆不眠等疾均奏神效價目每瓶六角六瓶三元郵費免收 遠東總發行上海江西路六十號韋廉士醫生藥局各埠藥房均有出售

痛瘋甚劇梳洗維艱

現已康強因韋廉士紅色補丸治愈之也

素稱難治之瘋症在此四十五年中為韋廉士紅色補丸治愈者數以萬計環球人士自動投函徵證者幾於無日無之茲又承公民言先生（前上海南方大學校長現任廣西林桂村治學院授教家住上海馬浪路普康里五十五號）函告其太夫人如何為此丸治愈瘋痛特將其函影列于次以供世之患斯疾者之參考焉

啓者家母于年操勞過度兼受寒威因以致疾手足麻木難于夜寐服用不能舉起抗院但很身體衰弱夜間醫藥不效痛經友人介紹進服貴藥房之紅色補丸廿數瓶而覺身體漸元恢復矣除延年飲食增進體康有加特奏此係特出謝意家母感受照片一幅藉以誌感謝 韋廉士醫生藥局鑒 公民言謹啓 九月卅日

韋廉士紅色補丸專治 血虧腦弱 消化不良 未老先衰 諸瘡百損 痛瘋痿痹 咳嗽咯血 以及婦科各症

價目每瓶一元五六角 每六瓶八元郵費免收 遠東總發行上海江西路六十號韋廉士藥局 各埠藥房均有出售注意認明商標如圖勿購散裝計粒類似之假丸偽藥

DR. WILLIAMS' PINK PILLS FOR PALE PEOPLE

中央對于伯約認爲 荒謬絕倫之種種
「白俄」「牒文」「效力」「全權」「譯本」「駐兵」

中央關于伯約內容對於東北頗不滿意迭誌前報玆者又得南京十三日電訊某要人談中俄預備會議記錄到京後外交部即呈國府蔣主席閱後甚驚駭當提八日中央政治會議報告全場愕然即付該會外交組討論該晚外交組在薛家灣鐵道部長官舍開會決由外交部將該記錄中超越中央所給予蔡運升接洽範圍及其他不合各點電張學良逐一駁覆幷召莫德惠來京謂外交部遂將該記錄中不合各點如第四條承認解除白俄武裝幷驅逐出境華境既無白俄武裝何竟有此規定第五條於規定恢復中俄領館如東路案未發生前原狀後附以俄詆毀中國不遵國際法搜查俄使領館牒文是無異中國承認從前錯誤願改悔之意其最荒謬者即該記錄第十條規定該記錄自雙方簽字日起即發生效力國際訂約從無不經政府批准即發生效力者今蔡以一接洽專員越權簽字此種記錄殊堪髮指以該約末尾竟署中華民國全權代表蔡運升字樣尤屬無稽查外交部委蔡原令爲派蔡運升爲簽訂中俄交涉條件實行辦法及商正式會議手續代表其接洽範圍僅用和平法解決中俄交涉及正式會議地點日期等今蔡所簽訂之記錄超越範圍者甚多除不合點外超越範圍各點仍不便發表此種記錄中央是否承認尚待研究又據英文譯本與中文本頗有出入即就中文本稱記錄而英文本則爲協定即可見之俄文本上尚不知有所出入亦堪虞又據聞俄方消息此次預備會議俄方曾提出使館駐兵問題決留待正式會議解決來日大難國人不可忽諸外交界息外交部電張學良逐一駁復中俄預會記錄中不合及超越範圍各點幷召莫德惠來京後俾接

國府對俄議有方案
莫德惠豫定 廿八到京
有改派全權代表傳說

中央政府閱悉伯約斥爲荒謬絕倫後除電召莫德惠入京外並經切實籌商善後直至二十日議定方案惟須俟莫入京始可最後確定外部乃派郭同前往上海候莫抵申即相將入京查莫氏入京行程豫定明二十四日由南滿路首途出發二十五日在連埠搭乘奉天丸放洋南下至二十七日到滬途中如無改變二十八日即可蒞寧

至於中央所擬對俄方案外間頗難探悉然據官場人云對俄全權有改派駐德公使蔣作賓之傳說惟是否確實遽難取信

沈鴻烈離瀋
沿途檢查海軍

東北海軍司令沈鴻烈日前來瀋向司令長官張學良稟陳要公刻已完畢于廿一日晚七時卅分乘北寧路車赴連由轉葫蘆島檢查航警更赴秦皇島長山列島等處檢查海軍然後回青島督練海軍云

東路亦將加入 四路聯運範圍

東北四路實行聯運早誌本報玆東北交通委員會以中東鐵路業將恢復原狀亟應加入聯運以便商民而增收入遂於廿一月電飭該路速將全綫貨物運輸緊多之各站詳細造表呈會考核以便劃定聯運站云

第二次放回 被俘兵民

前當中俄糾紛時俄黨佔領滿洲里扎蘭諾爾俘虜我國各旅之兵士及各該處商民爲數頗多及中俄交涉妥協曾將梁忠甲及士兵華僑等放回一次玆聞邊警於廿一日又接到特區當局電告在俄被扣兵士商民第二次放回廿日下午二時半由俄歸來十七旅兵士一百卅五名廿一日午後二時十五旅兵士一千四百餘名同日早八時歸來軍人廿名均成殘廢又有被俘商民一千餘人共兩

中央飭查 東北要政

東北政務委員會張秉主席現准中央特令飭將下列各項詳細查明具報以憑核辦其大致(一)全省地畝課賦之收入共有若干(二)全省戶籍人口之確數(三)全省疆域(四)全省共有港灣若干處並分別已開港未開港(五)全省共劃分若干縣各縣轄境如何分配(六)全省學校共有若干(七)全省警政司法稅務辦理情形(八)全省交通狀況(九)近年各縣年景之收成如何等項

哈綏加開三百輛

東鐵東綫於中俄糾紛後第一次列車已抵海參崴惟客貨雲集車輛不敷應用車務處又決定擴充列車每日以三百輛車輪送客貨暫以二百五十輛應用云

張弧由津來遼

息影津門之前財政總長張弧近因某項要務必須來遼辦理是以於二十一日午後一時許搭北寧車由津來遼並謁見張司令長官有所陳述云

兩旅長回防

東北陸軍第三旅長何柱國第十二旅長張廷樞均于十七日來省報告移防並往晤韓芳宸將軍現各事均畢兩旅長乃于二十一日同乘北寧路車去錦縣何旅長更由錦縣去義縣云

財廳通令隨時 呈報收入狀況

財政廳張廳長于廿日通令各縣略謂各縣收入應行解省之欵雖有定期然收入狀況關係財政整理及預算自不得置之不顧着即將縣財政局收入情形由縣隨時認眞呈報存查勿違云云

第九旅分配防務

東北防俄軍事業已結束完竣第一軍長王樹常第二軍長胡毓坤所部軍隊相繼調回玆得確息張學良司令長官因第九旅已撤退完竣特商諸李植初旅長重行支配如下(一)該旅步兵三團及第三營担任富錦防務(二)第一營全部駐佳木斯(三)第二營駐

胡軍長 日內返江

援防第二軍長胡毓坤來瀋報告軍事並參列麟威將軍韓芳宸喪儀現已事畢擬日內返江指揮所部各旅團同返云

商會決議呈請提出
盧布案
列爲正式議案

中俄緩期舉行正式會議已見報端聞總商會遵照商民之意旨決定要求政府根據一九二四年中俄協定第十四條向蘇俄於正式會議時提出議案使其賠償損失云

防齊齊哈爾(四)第五團部駐依蘭(五)第一二兩營駐勃利一帶(六)卅五團駐同江分別担任防務以資保安云云

翟文選辭政委
臧式毅 援案補充

前省政府主席翟文選辭職奉政委會令准惟將政務委員保留現翟文選以病須靜養不克任職向該會呈辭業已照准遺缺經該會令省政府新主席臧式毅援案補充云

張學良已令莫來京電對駁覆各點仍無覆又聞外部電張召莫來京電中曾謂『莫來京如恐不及於一月二十五日開會期僅通知俄方「莫代表已入京」即足』

金毓紱又允 就秘書長

省政府秘書長許寶衡辭職新主席臧式毅擬聘金毓紱旋金毓紱表示不就由王桐長期暫代迭誌本報玆據續訊臧主席以秘書長職責重要堅邀金毓紱担任金因情不可却業已允許臧主席即于廿一日向東北政務委員會簽請委託張委員長業已允許俟委託書送達金毓紱即到省府任職云

白局長召開治安會議
年關防務頗嚴重

省會公安局長白銘鎭現因舊曆年關逼近深恐不肖之徒潛入城內乘間生事關係防務殊屬重要特於二十一日召集各關分局長暨科長科員隊長督察員等五十餘人在局舉行開治安會議討論辦法列下(甲)多派警察增添双崗以重保安(乙)增派保安隊會同憲兵往來査街(丙)無論各分局長官均須加班出勤以免疏懈(丁)各分局長警一律添佩手槍若槍械不適用子彈缺乏時赶速請領以防生事(戊)添派督察員偵探共四五十人分佈城關偵査以免藍匪漏網(己)省垣各大商號門首及各巷口一律添置崗位(庚)每晚派便衣隊往戲園娼寮訪查倘遇有形跡可疑者拘警所詳細訊問以明眞情(辛)嚴防搶案如再行發生將該管分局長所長是問或記過撤差以爲疏忽耳

附屬一軍砲兵 歸還北鎭原防

第二期防俄部隊附屬第一軍之砲兵第二團第二營砲第十九旅駐依蘭現奉令回遼該營乃乘車於廿日回北鎭原防云

黨務工作之所聞
黨委七人中 本省人佔五

關于遼寧之黨務自去年夏季由中央一度進行後即行停頓直至現今仍無一定昨據消息謂遼寧省黨務指委最近業經當局與中央商定共定額數七員就中除由張司令長官自兼一員外另由遼方保荐四員其餘兩員爲中央委派惟由遼方保舉者因關防嚴密未能詳悉徵聞彭志雲仍舊不動邢士廉有加入之勢云

第一軍駐遼 辦公處撤消

東北防俄第一軍長王樹常前因爲便利與省垣各軍事機關接洽辦法公起見曾設立駐遼辦公處現以防俄軍事業經結束於廿一日函知各機關將駐遼辦公處撤消云

改定各種粮捐

財政廳張廳長鑒於粮捐爲稅欵收入之大宗現特將各種粮捐新定章程如下(一)高粮小米出納每百元稅金一元(二)稻米粳米小豆小麥每百元稅金二元(三)元豆靑豆黑豆每百元稅金四元云

電政管理局組織

東北電政管理局經局長顧宗林由東北電政監督處改組成立並將職員甄試淘汰已誌本報聞該管理局內部組織設總務工務電務三處各設處長一員處分數股分掌本處事務云

天氣豫報

本日豫測 晴後曇

昨日之溫度
- 最高 零下三度二
- 最低 零下一四度一
- 平均 零下七度九

委定軍運指揮員

北寧鐵站管理局長高紀毅現爲調撥車輛保守軍運秩序起見特於廿一日派該路高級職員唐廣運爲軍運事宜指揮專員駐吉林站指揮一切唐氏奉委當即赴吉云

氣溫升騰 比去年爲高

日來氣溫高騰到處冰雪融解據此間觀測所長云本日溫度比去年今日爲高約二度惟使人感覺溫度上升實有二度以上者乃係今年溫度自入嚴冬以來比去年更低至今上升比去年更高現今發源大陸之上空之高氣壓漸形減殺故溫度隨之上升此等情形若繼續而無所變化則溫度祗有上升云

防俄軍費 中央補發

防俄軍費東北約共用去五千餘萬以致庫空如洗整理地方金融益形棘手頃聞中央見東北財政支絀對于前者核定担負之二千萬元仍允補發決不因中俄交涉解決停止不給以資整理地方金融所聞如是但不知何日實現

者戒開各項公決後即行通知各警察機關遵照施行云

政委會指定 哈海河管轄

東北政務委員會前後據遼寧省政府與安區屯墾公署呈請釋明鎭東縣哈海河已放荒地歸興安區管轄抑由鎭東縣管轄當經該會於本月廿一日飭該府署哈海河仍歸鎭東縣管轄云

吳泰勳 委騎兵司令

張學良司令長官頃以東北邊防騎兵司令一缺已懸多日是以於廿一日發表委任吳興帥長公子吳泰勳爲東北邊防司令長官公署騎兵司令吳氏奉委當即到部視事云

負責結束淸丈令

淸丈局展期三月結束後曾令各縣接辦地方未了各案惟各縣多因有遲緩結辦不力者局長以似此情形殊違結束期限遂于廿日通令各縣務即負責淸結一切勿得宕延致滋官民兩方深累云

外交會 即通電擁護 收回法權

遼寧國民外交協會連日假總商會開會討論廢除領判權收回治外法權問題決委託某委員等草擬通電擁護政府貫徹主張通電待審查後即發出云

借用運兵車 返還一部

瀋海路因運輸撤退之邊防軍隊每日掛車四十八列曾借用北寧路貨車若干玆因運輸撤退軍已達三分之二而北寧路又急需車輛遂于廿日返還一部貨車約計百輛有零其餘亦定旬日內返還云

派員調查海關

省政府主席臧式毅爲愼重海關稅收起見各海關辦理成績若何例須考查是以特派調查委員二人前往安東檢關各海關切實調查收入情形各委員奉派後已分別出發云

兩路託運貨物 一月二十日實行

吉海瀋海聯運關于糧石貨物納稅查驗各項與財政廳協定兩路託運貨物征捐辦法經三方面議定已於廿日實行凡由吉海各站託運瀋海各站遼寧省內各處貨物均由朝陽鎭稅局查征後轉瀋海路分運云

魏局長勤勞

本邑公安局局長魏子安爲人剛直處事認眞自到差以來對於內外勤務異常謹愼現因冬防吃緊每逢夜間率領隊伍梭巡隔卡淸査棧店如有形跡可疑言語支離者細加盤問以防不虞爲維治安該局長誠克盡厥職云(樺樹縣)

縣長晉吉

本邑縣長厲維城氏已於月之十五日因公赴省有所請示不日即行返樺云(樺樹縣)

三育校 改縣五校

本邑三育私立小學校自前牧師辭明停辦轉交縣教育局接辦後教局方面業已完竣改該校爲縣立第五小學校至校長一席仍委前校長陶錫光君接充云(扶餘)

縣政府 收發易人

本邑縣政府劉收發自任職以來尙能盡職忽于月之十五日呈請辭職雖經挽留亦未生效玆已正式辭職遺席已由縣長另委楊某接充楊某已經視事云(扶餘)

財務主任 呈請辭職

本邑地方財務處主任張壽山自任職以來關于地方財政整頓不遺餘力現已任職五年連任數次玆于月之十二日忽遞呈請辭職但縣府方面能否批准尙難逆料云(扶餘)

段家小鋪被竊

本邑南大街段家床子于月之十三日晚有小偷一名由西窗下鑿洞而入當將錢匣及糖一桶竊出但錢匣內空洞無物小偸遂將錢匣棄之於途祇偸得洋糖一桶而去次日淸晨段某始發見云(扶餘)

山林隊 各回原防

本邑駐防之山林游擊隊第一營三四兩連及守衛排於去歲七月間開赴哈綏沿綫各站護路刻

因俄事解決於本月十日十一陸續開回延城仍駐原防云(延壽)

駐依砲兵 回防情况

東北邊防軍第十九旅附屬之砲兵二團二營三團九連前在依蘭防禦暴俄刻因戰事結束於本月六日奉令各回原防由延壽經過該砲兵跋涉四百餘里旱路以達珠河車站登車轉道返遼適値天氣嚴寒北風凛烈冰雪載途又當三九時節風冷如刀裂膚斷指較往歲奇寒該砲兵於此時撤防晝夜兼程餐風宿露不受地方供應官兵中因寒冷凍傷而有喪生者亦有凍傷微有呼吸者均經官長隨處留置民戶家中調養發給錢物不計其數至因天寒雪大以致迷車失踪者殊屢僂計近數年來如九門口晉北各戰役均稱險惡但經過之困難未有如此次之甚者實爲十餘年僅見之事至官兵紀律整肅尤堪稱道云(延壽)

楊團長 除暴安良

駐防三岔河站東北陸軍第十六旅步兵第三十團團長楊德新整軍經武紀律嚴明秋毫不犯任旅不驚商民感戴該團長晝夜嚴防盜賊稽査旅店不良份子聞風遠颺咸謂我團長如此除暴安良若能永駐斯地必慶昇平云(三岔河)

王巡官盡職

東省特別區路警第六段駐三岔河站巡官王書閣失勤失愼維持車站秩序有條不紊對於上下車旅客指示明瞭如有在候車室遺下包裹等事既知地點必能盡力設法郵寄以免紛亂商民有所遵循如此勤勞可謂不忝厥職云(三岔河)

姜隊長視事

保衛總隊長王克義辭職遺缺由管轄處委姜楝雲接充已誌本報玆于月之十五日下午新委姜隊長由省乘瀋車抵舒當有保衛第一正隊長王海樓教練員趙彼山帶隊至西門外迎接下榻于同興恒于十六到總隊部履新視事矣(舒蘭)

設立講習會

五常教育局長王若虛對於教育力謀整頓現爲增進服務人員知能改良教育起見特於日昨呈教廳與縣政府擬於寒假期間在縣中學內招集縣區各小學教員一律入會講習以資完成教村云(五常縣)

何隊長來縣

本邑五常堡保衛第四隊長何福安於十七日來縣至總隊部請領餉項並報告一切防務云(五常縣)

建設市政 大計劃

市政籌備處長張小齋氏以布爾哈通河延吉河橋梁均先後工竣擬本年春融栽河邊柳及楊樹以期鞏固橋壩次由街市撤高墳窪修馬路商埠街延春舞台及市房以擴充市面因年久失修以改造樓房延吉接壤强鄰且異常繁華晚間無電燈亦是一大缺點雖經有人辦理因種種困難迄未見諸事實張處長擬不日晉省面稟主席先由永衡官銀號貸欵籌設俟後設法抵還刻正覔工師計劃云(延吉)

烟稅問題

稅捐局通知捲烟商檢驗存前烟倉庫以備註册後仍歸統稅核徵取消捲烟印花該局派員將各紙烟倉庫檢驗已竣所有存烟頗多各商已承認歸納統稅而曹局長恐紙烟商有隱匿不報之烟希圖隣稅故令將未售出之烟按小包均貼印花以便行銷不然恐與納稅及未納稅難以分辨因此各烟商均表不同意故爲聯名呈請曹局長准其小包不貼印花銷售以免去以前困難兼已歸納統稅何須乎再黏貼印花豈非重徵曹局長批此烟印花應貼與否俟請財政廳核覆再定方針云(延吉)

擬開墾民 聯合會議

近聞延琿和汪墾民鄉副社長及甲長擬定於國曆一月十九日假延吉縣農會開聯合會議探聞要項有五一去年水災張主席曾恤民艱對華墾一視同仁慨然發起賑災功高德隆擬爲立碑二區長訓練墾民得有同等權利機會均等三討論民聲報韓文版發展事四極力擁護地方主權事五鴞力維持地方秩序事等云云(延吉)

李承審視事

靑岡縣政府承審員吳仲英近被上峯調省另有任用遺缺經省法院調委安達縣承審員李子欣接替日昨李承審由安達來靑視事云(靑岡)

地畝落價

近來錢法毛荒百物昂貴地價有落無漲從前縣城北一帶每垧需江錢二萬吊之地今竟落至一萬五千吊尙無受主推原其故因本邑連年歉收乏戶耕種又加化消太多入不抵出現在縣境民戶以地還債者比比皆是債主不要時即起爭訟並有央人說者以土地還債尙難以之賣錢更不容易靑岡土地何若是之不値錢也(靑岡)

劉隊長獲匪五名

朝陽第二區鄉民日昨來街報告被匪搶掠匪人尙未遠颺當經公安局長田雨豐派第一隊劉副隊長即時出發前往擊捕該隊長率隊連々尾追抵平房子以西聞知匪蹤直趨該處正遇匪未扒起劉隊長帶兵闖入臥室愼不顧身竟生獲匪五名當場打斃一名始擄全勝隨即帶隊旋歸是日當訊內有著名匪首霍九凌均各供認搶綁不諱云(朝陽縣)

分所長易人

朝陽公安第五區第三派所所長李鳳田因欠官欵廢弛職務當即撤差追欵所遺之缺經局張田雨豐委任劉雪樹爲該所所長劉氏即日携同巡記前往接事云(朝陽縣)

冠蓋往來

…北寧站…

▲旅 飛(長官公署顧問)廿一日早由遼去北平

▲王世錦(財政廳調查員)二十一日早由遼去山海關

▲馬國華(山海關警備司令部副官)廿一日早由山海關來遼

▲蘭興周(省立第五小學校長)廿一日早由錦縣來遼

…瀋海站…

▲趙蔭書(兵工廠材料處長)廿一日早由瀋去南口

▲王集生(熱河第一師副官)廿一日早由瀋去西豐

▲于芷泉(省政府秘書)廿一日早由青源來瀋

▲房恩兆(陸軍軍務處管理員)廿一日早由青源來瀋

…南滿站…

▲小日山滿鐵理事廿二日抵瀋

▲市川滿鐵鐵道部次長二十二日抵瀋

▲寺內日守備隊司令官廿二日午後抵瀋

▲平山日內務省書記官廿一日夜由長春抵瀋

批示

◎東北邊防軍司令長官公署(廿一日)

▲王永昌 呈爲請領伊子王有智剿匪陣亡卹金由批交查該縣政府轉飭遺族具領

◎省政府(廿一日)

▲何玉衡 呈爲吞蝕學欵塗改會賬請派員査辦由批是否屬實仰新賓縣長查明核辦

▲楊成林 呈爲案蒙本縣訊明請飭縣錄供呈復以憑依法核辦由批應候復到再奪

◎東北政務委員會(廿一日)

▲康景山 呈爲前控董子綱霸地一案請提省閱卜子榮卷宗以憑實究由批仰即遵照

◎高等法院檢察處(廿一日)

▲何廣生 呈爲李廣治殺人嫌疑一案請飭黑山縣政府拒卸趙緬臣由批勿庸復讀

◎全省警務處(廿一日)

▲賈 義 呈爲區官違法殃民請求提省法辦由批業經指令該縣在案着勿庸議

◎省會公安局(廿一日)

▲公共汽車公司呈爲商埠三局高局員濫用職權由批仰候令行督察處查明具復

▲方玉清 呈爲丟失人力車請發捐牌由批是否屬實令該管省會第四分局查明

◎瀋陽縣政府(廿一)

▲廖廣昌 呈爲熟地浮多懇准報領由批仰該管第七分局長前往勘明再奪

居間 疏通

本欄投稿準具別名然必須另具眞實姓名住址加蓋名章否則無論事實如何概不揭載

回答之部

▲覆閱報的小子先生 承問撫商日報要聞及文藝等均與本報相同是何作用本報因不實稿亦不抄襲他報亦非訪員一稿兩投特此聲明

盛京時報編輯部

行市 廿二日

中外金融市

倫敦銀塊	二片〇分〇
紐約銀塊	四仙四分一
美國棉花	五錢漲
上海東滙 賣	九八兩〇分〇
上海東滙 買	九七兩八分七
上海美滙 賣	五〇弗一六分一
上海美滙 買	五〇弗一六分三
上海英滙 賣	二先〇片一六分二
上海英滙 買	二先〇片一六分三
日美滙	四九弗八分一
上海標金 午前開行	四七〇兩〇〇
又下市	四七三兩四〇
午後開行	四七四兩五〇
大連滙申	七二兩六五
大連滙煙台	七〇兩五〇
營口滙上海	三一一兩二〇
爐銀對奉票現行	一四七元〇〇
金票對爐銀現行	三兩〇三三
鈔票對爐銀現行	二兩二六〇

奉天取引所

●金票對奉票(一月二十八日卯)

	午前	午後
開行	八四四〇、〇〇	八五二〇、〇
下市	八五二五、〇〇	八五〇〇、〇
大價	八五五〇、〇〇	八五四〇、〇
小價	八四四〇、〇〇	八五〇〇、〇
妥數	一五〇萬	六〇萬
現行	八三三〇、〇〇	八三三〇、〇〇

●金票對現洋票

	午前	午後
開行	一三七、六〇	一三七、五〇
下市	一三八、八〇	一三九、〇〇
大價	一三八、八〇	一三九、二〇
小價	一三七、二〇	一三八、四〇
妥數	二三〇萬	六〇萬
現洋	六一〇、〇〇	六一一、二〇

大連取引所

●鈔票對金票

	午前	午後
近卯開	七四、五五	七三、五五
又下市	七四、六五	……
遠卯開	七四、四五	七三、五五
又下市	七四、六五	……
妥數	六六〇萬	……
現行	七四、五二五	七三、七五

●大豆(鈔票、百斤安市)

	午前(開行)	午後開行
現袋帶	六、七六	六、七八
不袋帶	……	……
一月底	六、七五	六、七五
二月底	六、八一	六、八三
三月底	六、八五	六、八六
四月底	六、八九	六、八九
五月底	六、九〇	六、九二

●豆餅(鈔票、一枚安市)

	午前(開行)	午後開行
現行	二、二六五	二、二九五
二月半	二、三〇〇	二、三〇五
三月半	二、三〇五	二、三一五
四月半	二、三一五	二、三二〇
五月半	二、三二〇	二、三二五
六月半	……	……

●豆油(鈔票、一箱安市)

	午前(開行)	午後開行
現行	一八、八五	一九、〇〇
二月半	一八、七五	……
六月半	……	……

●高粱(鈔票、百斤安市)

	午前(開行)	午後開行
現行	四、五五	四、四五
一月底	四、四七	四、四一
二月底	四、四四	四、四一
三月底	四、四一	四、三八
四月底	……	四、三八
五月底	四、四三	四、三九

開原取引所

●金票對奉票

	午前	午後
近卯開	八四〇〇、〇〇	八四四〇、〇
又下市	八四三〇、〇〇	……
遠卯開	八五〇〇、〇〇	八五二〇、〇
又下市	八五六〇、〇〇	……
妥數	三六萬三千	……
現行	八三四〇、〇〇	八三三〇、〇

●大豆(奉票、一斗安市)

	午前	午後
一月半	……	一三〇、八〇
二月半	一二八、八〇	一二六、七〇
三月半	一三四、八〇	……

●高粱(同上)

	午前(開行)	午後開行
二月半	七三、〇〇	七三、四〇
三月半	七九、〇〇	七八、四〇

公主嶺取引所

●大豆(現洋、一斗安市)

	午前(開行)	午後開行
二月半	……	……
三月半	……	……
四月半	……	……

●高粱(同上)

	午前(開行)	午後開行
二月半	……	……
三月半	……	……
四月半	……	……

長春取引所

●大豆(鈔票、壹石安市)

	午前(開行)	午後開行
二月半	……	……
三月半	……	……
四月半	……	……

●高粱(同上)

	午前(開行)	午後開行
二月半	……	……
三月半	……	……
四月半	……	……

●金票對官帖 二六八、〇〇

哈爾濱交易所

●大豆(哈大洋、壹石特安市)

	午前(開行)	午後開行
二月半	一、五九七五	一、五八〇〇
三月半	一、六四〇〇	……
四月半	一、六七五〇	一、六七二五

●小麥(同上)

	午前(開行)	午後開行
二月半	二、一三二五	……
三月半	二、一六五〇	……
四月半	二、二〇二五	……

●哈大洋對金票 五六、七五

大阪期綿綫現行(金票、壹梱安市)

	午前(開行)	午後開行
一月底	一七七、六〇	一七七、八〇
二月度	一八一、〇〇	一八〇、七〇
三月底	一八二、三〇	一八二、三〇
四月底	一八四、六〇	一八四、九〇
五月底	一八六、六〇	一八六、七〇
六月底	一八八、五〇	一八八、六〇
七月底	一八九、四〇	一八九、二〇

大阪布綿綫行(金票、壹疋安市)

龍C(布)	六、六五
軍人(細布)	七、一〇
顏細(布)	四、八五
白羊(大尺布)	二、七〇
鵝鳥(斜布)	六、八五
扇面(十六支)(又三百斤安市)	一七三、〇〇
福助(廿支)	一九三、〇〇

瀋陽糧市行(現洋安市)

大豆	一、八〇	稻子	一、五[illegible]
豆餅	二、三〇	大麥	一、一[illegible]
豆油	一、九七	小麥	二、一[illegible]
白小豆	三、三〇	高粱	一、五[illegible]
紅小豆	二、〇〇	包米	一、三[illegible]
花小豆	一、七〇	精米	三、二[illegible]
吉豆	二、四〇	元米	二、一[illegible]
合豆	一、五〇	小米	二、三[illegible]
靑豆	二、三〇	江米	三、四[illegible]
蘇豆	二、〇〇	勝米	二、〇[illegible]
碗豆	二、〇〇	稻米	三、四[illegible]
精子	一、四五	糜米	……
谷子	一、三〇	林米	一、八[illegible]
麩子	〇、八〇	芝麻	二、九[illegible]
糜子	……		

瀋陽金銀市

小銀元每元換小洋票	五七、八〇
現大洋每元換小洋票	六〇、七〇
天津中交票換小洋	六〇、七〇
哈爾濱現洋票換小洋	四七、二〇
金票每元換小洋票	八三、八〇
鈔票每元換小洋票	六二、四〇

民國十八年

升級濟會見張學良協議對俄事宜 ▲…進佔黑石關 ▲蔣介石下總攻擊令 ▲馮軍佔據樊城 ▲…日出發 ▲國府正式任閻錫山爲陸海空軍副司令 ▲…其烈 日 ▲蔣介石抵漢口開軍事會議 ▲…交團開會議討論臨時法院問題 ▲…東北軍…令職 四日 ▲蔣介石在許昌下總攻擊令 ▲馮軍內部發生叛變 代理 七日 ▲國府接收法權問題宣言 ▲馮系唐悅良離滬逃日 ▲…會見張學良報告對俄戰事經過情形 ▲蔣介石電令河北各軍截留…給六萬元 ▲湖北省常德發生兵變 ▲張發奎軍進迫梧州 十二日 ▲四川…通電擁護中央 ▲馮系孫良誠…

十九年星期自知訣

(李龍)

連日苦寒。集三五良朋。圍爐笑談之際。忽得一星期自知訣。便利無比。因筆記之。並誌其法如下。

(一)格式

一月二月三月四月五月六月
五　五　一　三　六
七月八月九月十月十一月十二月
四　〇　二　五　〇

(二)用法

足下欲知某月某日爲星期幾。可將日上某月之代數以七除之餘。之剩數。即星期幾。

除完者星期日也。如逢某月之(〇)無可加。即以七除二十三
代數爲(〇)祗消以七除日數可
矣。

(三)舉例

譬如欲知三月廿一日爲星期幾可以廿一加三月之代數(五)成二十六以七除之剩五。即星期五也。及如欲知九月二十三日爲星期幾。九月之代數爲

剩二乃星期二也。又如欲知十月十九日爲星期幾。即以十九加十之代數(二)成廿一。以七除之適除完。即星期日也。餘均做此。

(四)餘興

及如欲知四月份第一個星期日爲何日。即以七(一星期之數)除四月之代數(一)剩六。乃六日也。欠知八月份第三個星期日爲何日。即以廿一(三星期之數)除八月之代數(四)剩十七。乃十七日也。餘亦以此類推。

記唐紹儀之暢話昔年

◎圖……即唐紹儀

上海函云。中國外交家兼政治家唐紹儀。聲譽顯赫。政績斐然。是以美國大總統胡佛履新之時。即電聘唐氏爲國府顧問。其爲當世推重。有如此者。唐自經我國民政府委爲中山縣模範縣長後。即立意經營。旋以體弱。乃返滬上。最近有客至老耙子路往訪唐。語客曰。老病相侵。實屬人生困苦滋味。客對曰。人生七十古來稀。先生年登大壽。自古爲難。病後調攝精神。不難康復也。言時客轉瞬先生雙耳。旋言曰。細察先生雙耳。圓滑瑩潤。絕類氣血充盈之少年。在鄙之意先生耳特老而彌健。且將返老還童。老當益壯。本老經驗再幹一番新事業。唐氏粲然。時唐之堂弟亦在座。相與莞爾。唐氏繼述辛亥年與清廷代表在上海市政廳。議和情形。及列席人物。歷歷如繪。舊事重提。餘味醇然。按元旦爲開國紀念之辰。敘此往話。誠絕妙點綴也。後客復詢以收回治外法權。將來進展如何。氏欣然曰。前途極多佳果。今年元旦。即爲英美開始與我國協商之起點。英詞雖較堅于美。若我國從此昇平。據理力爭當不難逐步收回也云云。

李那女士 一小時

駕自動車競走
競行七十餘哩

巴黎函云。最近該埠婦人間之自動車競走。頗爲盛行。有葉雷尼斯女士者。于去年底。一小時有二十萬米之紀錄。最近又有李那毛雷里女士。一小時七十餘哩。超過一般之上。於是盛名傳播巴黎滿市云。

印度回教教主 太子沙在法結婚記

巴黎函云。月前印度回教教主阿加汗太子沙。在法國南部亞絲城。與法國卡儂女士結婚。盛極一時。玆錄當時情況如下。

太子沙與卡儂女士之婚期。爲前月之七日。法國人士。以回教徒之結婚大典。極鮮瞻仰。故是日全城人士。莫不以一覩新夫婦之笑容爲快。吉期前兩日。亞絲城適降大雪。頓使街市山湖。一變而爲燦爛之瓊瑤世界。而來山圍繞之寶珙湖。風景尤爲美麗。且爲太子沙與其未婚妻情話之處。故新郎事前曾至寶珙湖游覽。往事低徊。彌增樂趣也。此次婚典。在太子沙本人。原不欲過事鋪張。然以教徒之愛戴。法國人士之熱情。遂致愈欲秘密。愈成公開。當日。夫婦由客舍至市政廳時。道途爲之阻塞。歡聲振天。一片熱鬧聲中。祇聞阿哥汗萬歲。卡儂女士萬歲而已。

新婚卡儂女士。本爲法國貴族。是日衣朱古力糖色之新衣。益覺容顏煥發。儀態萬方。而蝤頸上。圍一茸茸之水獺領。尤覺其雍容華貴。是日爲結婚禮堂之市政廳。滿粧蒼松翠柏紅玫瑰等花。以資點綴。伴新娘者。爲薩伏衣城代表鮑萊耳君。伴新郎者。爲太子沙律師多男君。及回教牧師二人。繙譯一人。太子沙是日御灰黑色之大禮服。態度極爲從容。當二人行至馬蹄鐵形之結婚桌前。亞絲城市長克拉克君。預伺其旁。見新夫婦挽臂至。急以三色綵帶圍繞於新郎之腰。於是新娘卡儂女士。高呼願依從丈夫之意志。使丈夫快樂。卡儂女士發音極爲清晰。觀者咸人讚美。而太子沙亦大聲誓詞。亦後將盡力保護及扶助伊之愛人此種典禮。行有十五分鐘之久。而市長克拉克君。尤喜氣洋洋。異常盡力。按克君爲著名之戲曲作家。平日不肯輕易假人詞色。此次居然如此賣力。要亦典禮之隆重使然也。禮畢。市長乃代表亞絲城市政府。贈太子沙以金自來水筆一支。藉表示太子沙爲該城之名譽公民。未幾作長篇之演說。語多頌揚。不贅。

回教牧師。於市長演說告終之際。乃用阿拉伯語作宗教上之訓辭曰。我爲見證。阿加汗。告教之主。爲上帝之先知。上帝曾以控制宇宙之全力。付與阿加汗。結婚爲先知家所認爲神聖之事。今日在上帝眼光中最好之人。即爲此次婚典中最好之丈夫。彼依照上帝之指示。實行宗教上之信條。此外。尚有若干歌唱之詩篇。均經一一吟誦。太子沙乃與卡儂女士依照法國法律。及回教儀式。而將全部典禮告終。新娘於婚書上。先以法國女子簽名。繼用教徒名字複署。二人同客後畧進茶點。即乘車至里昂作蜜月之旅行。據太子沙對法國某報記者云。

「請恕罪。余等將暫赴他處休息。但不久將仍還返此間。余頗愛寶珙湖。今當於湖畔置一新宅。以度蜜月」云。

當婚禮舉行時。有某影戲公司。在場拍攝有聲電影。新夫婦出大禮堂之際。又有無數民衆。將花車團團圍住。其中尤以婦女爲多。蓋均欲與新夫婦握手爲禮。幸爲警察極力過阻。否則花車將永不能駛出市政廳也。新娘卡儂女士。服飾華麗。態度嫺雅。觀客贊不絕口。據路透社電訊。太子沙贈與愛妻之禮物。有價值萬磅之珍寶。及價值二十萬之糕奩。並湖畔行宮一所。其隆重概可想見。又當市長代表影戲公司詢太子沙。可否攝攝有聲電影之際。太子沙笑語曰。吾等之結婚。初意頗守秘密。今既爲諸君張揚。則一任君意行之可耳。其詞若有無限快樂者。太子沙心中之喜悅。可想見矣。

倫敦醫學博物院 陳列骨骸約三千餘具

那破崙之兩部內臟亦在其中

倫敦函云。倫敦林肯逆旅田場王家外科醫學院內。設有醫學博物院一所。該所爲約翰亨德所創。其中陳列骨骸約有三千餘具之多。世界人種遺骸。無不俱備。就中最奇者。爲愛爾蘭長人拜良氏遺骨。長七英尺八吋。及西西利島最矮婦人葛洞吉遺骨。長僅十九英寸。此外歷史部中。有法帝那破崙之兩部內臟及蘇格蘭王蓄洛斯之一條助骨。均甚著名云。

文明時代人類堪悲 十六國中仍有販奴之市

其數約在四百萬名以上

倫敦函云。西門爵士夫人最近在青年自由黨俱樂部辯稱。倘錫蘭依然用奴則伊將竭力在英宣傳。使英人不買錫蘭茶葉。以示抵制。夫人並謂世界奴隸仍在四百萬與六百萬之間。且有十六國中仍有販奴之市。英國必須先清除香港與錫蘭之奴。而後可以勸告他國釋奴也。

紐約消防將以飛機救火

力求除却出動時諸障碍

紐約函云。美國紐約救火會某消防專家。最近宣稱。會中將採用飛機。藉以增張救火能力。最顯著之佳點。乃機部身之推進器不在前而在頂部。故飛起或降落時。直上直下。無地狹之苦。非常便利。機中裝有皮帶及抽水機。以及其他零星應用物件。如斧頭。雲梯。化學消防機等物。除外尚可容救火員六七人。或更裝以水上飛機之浮船。則又可停泊水面矣。世界文化日益進化。熱鬧城市。逐漸增多。數十層高之大建築物。街道行人之擁擠。皆使救火瀛車不復適用於現代之預防。例如在支加哥紐約。設有火警發生。瀛車經熱鬧之街道而趕往肇事處。既慢而費時又多危險。而對數十層之高樓施救更屬極難之事。若有飛機。既快且便。時間上經濟已不少。既抵目的地。只須停於隣近大樓之屋頂上。即可施極有效之救助與消滅矣。如屋頂之水之供給。爲空氣壓力所不能達。則可取用機中所備之抽水機。一機之值並不甚昂。而市民之生命財產則安全多多矣。

各地圖經線以南京起點

南京函云。教育部編書處。因在編審本國地理圖書之時。覺現在地圖上經線。尚以北平爲起點。而目下國都奠定南京。此種經線起點。似亦應有以改正。日前特備函向天文研究所詢問。以首都爲起點之經線。有未規定。以便在編審工作上有所參證云。

手指談

(繁)

手指人人都有。但是神秘得很。研究研究。很有趣味。人是猴子進化成的。這是已由科學家證明了。猴子的骨骼和肌肉的組織。沒有一處不和吾人相似。只有頭臚骨的角度不同。和手指不同。猴子的手指。五指並行的。只能抓。不能捏。吾人的手指。四指並行。大姆指能和四指相對合。所以能捏。吾人能爲萬物之靈。也就是這所雙手賜的。

指甲是手指上表皮蛻化的。用處也很偉大。有時候指甲根上發現了一個白色弧形。據說是康健的表示。不知確實否。有許多人的手指。忽然腐敗。叫(油灰指甲)這種毛病。發生的原因。說是夜裡剪了指甲。其實一定裡面生了宿生菌。不過現在醫生還不知道是什麼細菌。

最奇怪的有人生着畸形的手指。六指頭。這第六的指頭。眞神秘極了。不知道什麼緣故。一定生在大姆指上。而且也有指骨和指甲。所以現在還沒有割去的方法。吾鄉朱君。兩手兩脚。都生了畸形的手指。一個人竟生了二十四個指頭。確是罕見的。去年逝世前。就用硃砂打了四個印子。將來預備請人題詠。以留紀念。

有時候手指上生了許多肉刺。雖然很細小。但是觸之其痛異常。有人說在大便時搔了屁股。便要生肉刺。這個原因。一定差誤。到要請生理學家研究呢。

指紋。雖只有螺和箕兩種。外國人很費一番功夫去研究。結果人人的指紋沒有一個同的。都是大同小異。所以外國對於重要的事情。要蓋指紋。因爲簽名蓋章。都可以假造的。獨有指紋是不能假造的。而且有許多案件。都由指紋而破獲的。所以現在設立指紋學校。專門研究指紋。培養偵探人材。

醫學與結婚

(續)　(羅崗論)

男女兩性的生殖細胞互相結合。由一定時期發育至一定的成熟時期。若在此時期內。那兩種生殖細胞會合沒有障碍。而且都是健康無病。則必可達到生殖目的。於不妊的原因。以兩性比較。以男子占大半數。屬於男子的。如天閹。神經衰弱。手淫過度。房事過度。陰萎。外傷。淋病性。睪丸炎。畸形。精虫缺如。射精管閉鎖等等。屬於女子方面的。如石女。產道痙攣或畸形。子宮口狹小。子宮腫瘍。輸卵管閉鎖。淋病等。以上各種病症均足妨害生育。依上所述。不妊的原因除先天性的如天閹石女當然不能生育者外。在醫學統計上。不妊的原因。要以後天性占多數。尤以淋病爲甚。然淋病的傳染又以男子爲多。若因不能生育。專歸罪於女子。未免太冤啊！我希望家庭中做父母的或作丈夫的。遇有兒媳不妊的情形。應該請醫生。詳細替夫婦倆檢查一下。若能治療則治愈。後自能生育。

總言之。社會上種種的婚姻陋習。全是如醫學背道而馳的。故我們要想進一步討論青年健康問題。提倡優生學說。那眞是緣木求魚了。但是能使社會上一般人知道結婚與醫學有關係。究竟怎樣使婚姻合乎醫學原則呢？此則可分兩方面說明。

(一)在父母方面應注意的事項

一、西配的對方之祖先曾患何種疾病。或因何病而死的。

二、配耦的父母康健否。曾患或現患何種病症。

三、本身有無先天遺傳病症或其他疾病。並有無不良的習慣和嗜好。

(二)在兒女本身方面應注意的

常聽到一般自由結婚的青年們說。我們倆的婚姻是。BYP urlove的。縱使有一方面有什麼危險的病症發生。即使在雙親密中。一方受了傳染。也是不管的。還要結婚的。這種事件。可以說是害人害已。應該避免爲是。本身找終身伴侶的時候。總要注意對方的體質和一切健康狀態。纔能得到百年偕老的幸福啊。

我主張。一般青年男女於議婚的時候。最好到醫院請醫生替雙方檢查體格。若是有畸形或傳染病的。便可停止結婚。若已結婚的。則可提出離婚若是因夫婦間愛情濃厚。不願離婚。則該嚴禁接觸。

一九三〇元旦日。

美國人的養獸熱

華盛頓函云。美國內巴達州住民。近來多以赤狐銀狐麝馬鼠等爲家畜而飼養之。現在飼養者達數萬條。其繁殖力最速。毛皮皆貴。頗獲大利。是以美政府權徵收此稅金。以裕財政云。

三言兩語

中國人的肩膀兒。怕是天生鐵就成的。應該比任何國家的人民能吃重。

韓奇逢之小照

蘇州李女士來函感謝韓奇逢大醫士黑鷄白鳳丸

啓者敝患經血之症三年餘矣每逢經期月之即見減少時常腰痠腹痛白帶頗見增多服湯藥數十劑絲毫無效喝藥水幾百瓶仍不見功後閱上海中報載有韓奇逢大醫士黑鷄白鳳丸神效購服半打眞有奇效又服半打病已除根如此神藥不可多得特奉函誌謝登諸報端以資介紹同病者有所問津焉　慧文啓

購者認明上海韓奇逢大醫士黑鷄白鳳丸並上刻照爲記免得冒牌假藥害人

心跳或年久之白帶久不孕育子宮寒冷速服此藥桿見影之功以湯潑雪之效購服一試其效力便知

定價每打四十元每盒四圓

總發行上海韓奇逢藥房　遼寧小西關祠堂對門

大生藥房內韓奇逢藥房分發行招請各埠代理

電話二千五百二十號

哈爾濱道外正陽街西頭韓奇逢藥房　大連西崗德記西棧韓奇逢藥房分銷處

七世祖傳張氏聖藥

瀋陽城北郎家寺村杏林堂張麥九醫士

寒痳膏　專能提升嬰兒氣血　治婦女經寒腹痛　久不受孕經水不調腹痛貼服　之有奇效

消痞散　主治小兒食積成痞面黃肌瘦無論痞之有否均可服用久服常服能令嬰兒肥胖並治食積作吐瀉肚痢疾一袋全愈兩三袋完全除根不犯

嬰兒平熱清肺散　驚悸失魂咳嗽吐血四時瘟疫神昏搐抽一切內熱等病服之特效誠小孩干城

代理處　大西關信義長　小西關信源長　大南關大德祥　日站瑞升東　北市場信源長　大北關恒興元　中街吉順隆　小東關同興合　大東關慶太長

急報化學實驗之蓯茸大補丸出世

啓者本莊經營蓯茸業已四十餘年向在東省山裡開廠一帶專事搜集老山人參梅花鹿茸珍奇異寶在前清時代專爲進貢朝廷及貴族王公之用視爲家庭之秘寶迨至民國成立以來此妙品銷路似覺遲慢兼西藥輸入人心每多厭舊喜新國寶蓯茸之聲價甚至一落千丈本莊爲救國强民起見抱定民强國盛爲宗旨不惜血本特將頂上的蓯茸用化學奇法製成純淨的蓯茸大補丸去糟粕而留精華實地試驗功前增加十倍以上男女老幼可服四時咸宜毫無普通蓯茸之劣弊今特備二百料爲衰弱人謀健康爲社會幸福買一料送一料由購送之日起送了二百料爲止決不多送購者從速勿失良機是幸

主治　身體虛弱　五勞七傷　咳嗽吐喘　胃病腰痛　房事無能　治精早洩　精神衰弱　腦力不足　婦女血虧　經血不調　赤白帶下　久不生育　凡氣血兩虧衰弱無力等症無不奏效如神

價目現大銀圓　半料三圓　一料五圓　關廠德祥蓯莊啓

遼寧總經理處　小西門北電車道東　廣華大藥行

●婦科藥品亂紛紛 ●求一有效實難尋 ●請問究竟誰家好 ●惟有上海韓奇逢 ●化學黑鷄白鳳丸 ●調經養血有奇功

啓者本醫士費盡心血腦力將數十年之古方加以修改均按化學配製得法功效卓著名爲黑鷄白鳳丸說明書與盒子封面上均載有韓奇逢大醫士小照以防假冒豈知有等奸商漁利之徒凡有購買本大醫士黑鷄白鳳丸者該商必以烏鷄白鳳丸代替買者稍不詳察即受其欺購買時要指明韓奇逢牌黑雞白鳳丸免得假藥害人性命關係也

每盒大洋四元每打四十元　總行上海東三省分發行哈爾濱道外正陽街西頭韓奇逢藥房無限公司

一切記瑞有氏黑色補丸直樣莫爲他色所欺

瑞有氏大醫生黑色補丸專治男女貧血五勞七傷氣盛咳嗽先天不足後天虧損勞心過度破身太早陽萎不舉絕嗣腰膝酸痛多年白濁或婦人白帶凡由腎虛發生各症服之均有奇效黑色補丸經售西藥者均出售或直接向上海福州路八十二號瑞有氏藥行函購每六瓶五元郵力在內

本行近由上海新到一種特製的瑞有氏黑色補丸　每盒三元　每打三十元

上海英租界福州路八十二號瑞有氏藥行

分發行遼寧小西關祠堂對門瑞有氏藥行

分發行哈爾濱道外同樂對門瑞有氏藥行

瀋陽甯錫承先生來函感謝黑色補丸功效

甯君照玉

鄙人前在平求學時因用功失度故體質較弱近在共公汽車公司負務紛繁以致精神疲憊尤較頭目暈眩記憶力減少屢治未痊後經友人介紹服用貴行瑞有氏大醫生黑色補丸半打十數日後頓覺精神清爽飲食增進感激之餘無以爲報特奉函致謝附照片壹張祈登諸報端爲海內同病者鑒此上

瑞有氏大醫生　鄙人甯錫承鳴謝

瑞有氏黑色補丸眞樣

丙寅公司五金部廣告

本公司現由東西兩洋著名大工廠運到最新五金等貨茲將各種現貨名目分列於後

新到現貨特別減價

金庫　磅秤　旋床　洋釘　鑽床　手鋸　平鐵　鉛絲　鐵筋　引手　臭油　刨床　方鋼　洋灰　瓦壠鐵

總公司遼寧小西關電車路道南　分公司吉林省城內翠花胡同

油漆塗料製造批發

大連市裾野町　滿洲油漆股份公司　電話長九六〇〇番

鐵道用　礦業用　工業用　諸機器　及工具　發動機　聘電機　發電機

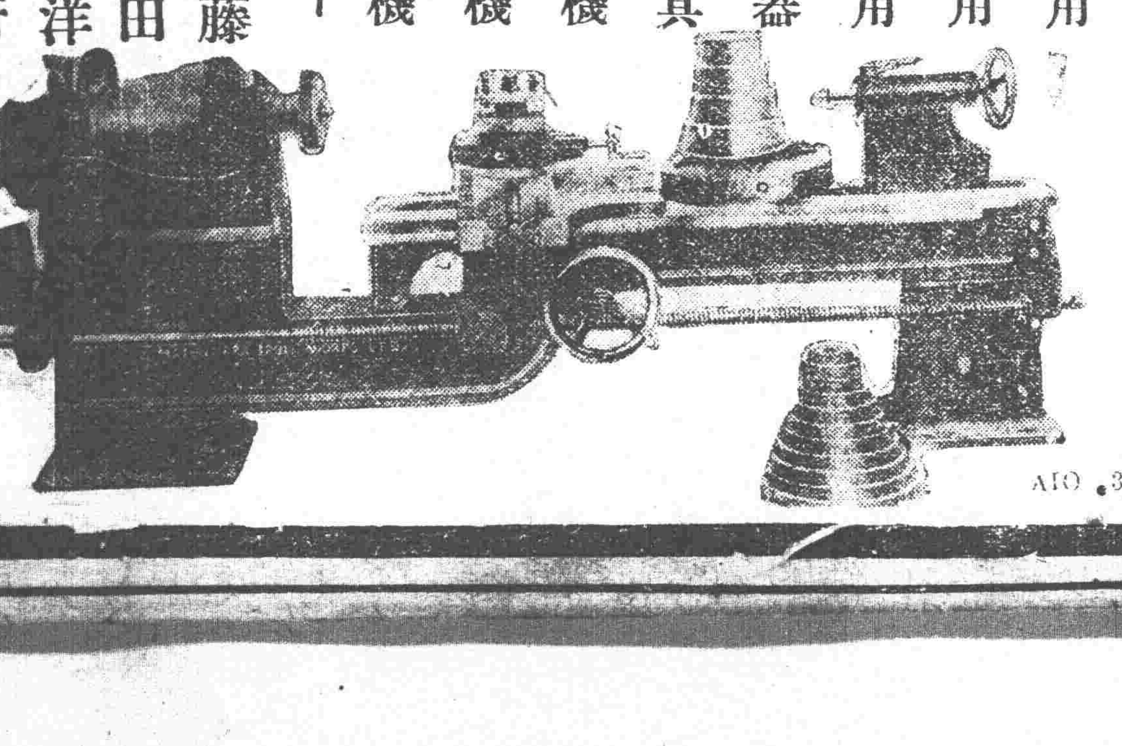

奉天浪速通　藤田洋行

嵩田醫院花柳專門

本院對於花柳一科專門研究素有心得所用之醫藥器械皆係德國最新發明者無論新久如何危險之花柳病卽梅毒下疳淋症橫痃等類或屢經醫治而不見效者何妨來院一試不但收效敏捷而且取費從廉一經醫愈之後永無復發之患本院研究斯症實爲濟世活人普救同胞非金錢目的者可比如困苦貧民無力就醫者一槪分文不取患者諸君注意幸勿一誤再誤也

遼寧小西關大街上頭路南茂林賓館對門

國民政府之禁煙消息及其戒除困難之原因 附錄經驗特效療法

自國民政府頒佈禁煙條例十三條 厲風行雷厲犯者除罰金而外並科以徒刑蓋以其禍國殃民莫此爲甚也 而一般癮君子所以因循不能戒除者蓋有絕 大之困難原因在也玆錄德國醫學博士威耳那施克對於戒煙困難原因及其特効方法如下以期 全國完全戒除於國家前途有厚望焉

阿片或嗎啡(因係同質)雖其極微量 亦能對於中樞神經系之疲痛或受性使之麻痺又對於呼吸困難 或痙攣性呼吸運動發作喘息有鎭靜之効 故醫者時用之而其又能使腸壁之植物性神經麻痺及抑制腸粘膜之知覺 刺戟的反射運動故吸煙之人多便祕如持長吸食早晚卽成習慣 性且漸需大量使其中止卽非常不快不安不眠苦悶沈鬱發揚嘔氣下痢胃疼流汗流涎甚至虛脫故吸食者非有絕對之堅忍性不能戒除而動物之青春腺體製劑(卽睾丸卵巢者之製劑)對於交感神經系有興奮之作用對於一般神經衰的生器官能障害新陳代謝機能現沈衰 消耗性衰弱症有優秀之治療作用切吸煙之人爲服 用青春腺聖藥鴉片卽漸次戒除並無痛苦又能助補身體之强健現經該氏之試驗 已達八千餘例皆有顯著之効果奈限篇幅披不能備載諸君一試當知言之不虛也

我爲卿披此衣雖可暖

不如速服聖藥可强身

青春腺 聖藥

青春腺乃世界醫聖拖泰乃哈博士學說更進而創造以其用動物之睾丸卵巢及其他內分泌腺作成不比他草根樹皮等藥不易受容氣變化故青春聖藥裝在四個眞空管內免受空氣變化減藥力服後能將體內衰老物質排出以生新質故有萬能之效

主治 老翁服可復健壯精青春老婦服可以妊青年服健腦强精全身生殖器病(卽陽萎早洩)及發育不全作事厭倦易感疲勞身體虛弱少年早老視力減退女子經脈不調子宮內白帶妊娠流產性感缺乏等症効力偉大服後便知

區別 男不可服女用青春腺女不可服男用青春腺

緊要聲明

啓者今以銀價低落現洋毛荒爲維持血本起見不得不將藥價略增每盒服七天售現大洋五圓望各界諒之

山得爾精

淋病効藥

山得爾精爲德國淋病新藥專治五淋白濁尿道刺痛年久老淋赤淋白帶最有特效每盒兩元各大藥房均有經售

中國南洋總經 上海哈德洋行房

青春腺分處銷

大連華泰藥房 大連同德藥房 大連華西藥房 哈爾濱德記全樓 遼寧金勃先藥房 海拉爾大生堂 遼寧洪順藥房 營口震泰藥館 營口中西藥房 開原站五洲報房 四平街德西藥房 琿春天祥厚 千金寨全德堂 敦化德泰恆 富錦中西興 吉林永濟藥房

吉林中西藥房 遼陽泰和堂 鐵嶺義和堂 長春中華藥房 長春中西藥房 長春耀庭藥房 哈濱中西藥房 哈濱環球藥房 江省德泰盛 江省中西藥房 雙城華西藥房 安達義泰隆 洮南德慶仁 遼寧大成藥房 吉林濟生藥房

扶餘興順成 綏化錦和盛 海倫錦和益 望奎同發隆 綏化錦和隆 望奎錦和福 拜泉錦和盛 克山德興祥 泰寧大德生 安東瑞祥泰 呼蘭德順成 通遼福合長 安東德興合 哈濱永德堂

最字牌煤油發動機

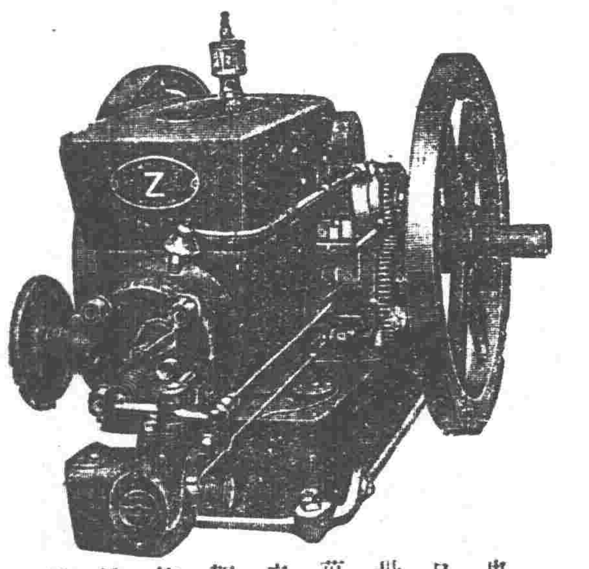

出品卅萬之架煤油機

每十點鐘出產成績

◆六馬力機與大王牌精米七千五百斤◆

◆六馬力機與大王牌推谷子機六千斤◆

◆六馬力機與大王牌押豆子機六千石◆

機器五金行

同天洋行

遼寧日站琴平町六番地

日長電話二一二四番

新紅血

大注意（立案藥一瓶好）

不願打藥針者注意 花柳病去根完善藥 每瓶一元五角每打十五元

有毒去毒無毒清血 立能洗除全身血液

金剛鐵色藥片

男女唯一強精。最新鐵質藥。反行增精補血。虛弱者補之。虧損者扶之。不但陽萎者立舉。作男女愛情之要素。加料飯後用。可稱萬能。忌茶水。人生一之快樂。一日服兩回一回兩片房事前服六片。美印度高加索柏羅斯大醫生加料金剛鐵色藥片四元一週一元四角總代售 哈濱柏羅斯藥房 遼寧大生藥房 江省中生藥房

安東大生東 安達吉盛隆 金州志義成 宋站天德太 長春天保堂 吉林三益堂 湯源福壽堂 遼陽天玉成 海倫天豐恆 鐵嶺恒興德 拜泉錦和盛 吉林永德堂 錦縣福金生 江省中西藥房 公主嶺三合公 寧安文濟藥行 吉林中西藥房 嫩江衛生藥房 一面坡順興藥 昌圖店康德記 四平街源升東 雙城華昌藥房 青岡縣同壽永 吉林五洲藥房 錦縣大壽藥房

本溪春興堂 綏化同春余 望奎同發益 湯源世源泰 長春泰和祥 錦州福生堂 明水廣增和 金州志義成 遼源德慶會 海倫久逢長 吉林泰華西 千金寨信仁堂 長春義和謙 吉林濟生藥房 大連華西藥房 鐵嶺大青堆子 昂昂溪永春和 長春中西藥房 方正新中醫院 奉天中西藥房 葦沙河德慶永 巴彥長發藥店 安達縣延壽堂 敦化中西藥房 江省中西藥房

三越

●冬季洋服陳列 ●冬季小孩服陳列 ●新化粧品陳列 ●冬季用綢緞雜貨最有

三越發售 商品標

信用家就是三越請大家快往去買貨眞價廉各種貨物一概俱全

△新鮮食料及山珍海味一概具全之食堂

大連市大山通 電話四一八一番

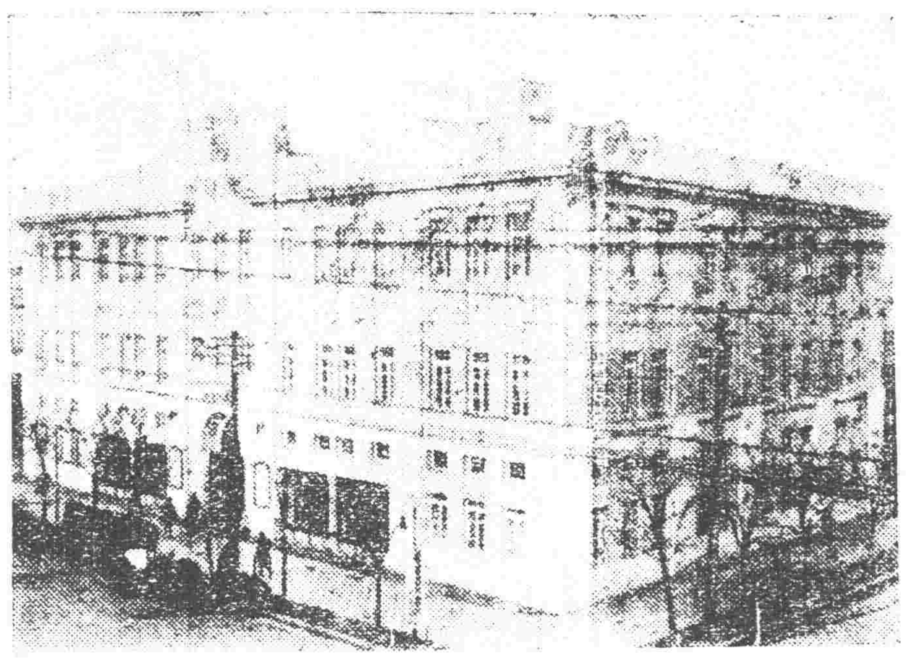

德國藥針非常效驗 所有舖保病好交錢

何子範對於花柳一科專門研究參考多年醫術維新素有經驗曾在遼寧與濱江二處開設醫院歷有年矣諒各界諸君早有所聞凡梅毒下疳淋症橫痃寺症無論如何危險痛苦不堪或經他醫屢治無效者速來本社診視均有特法療治定期保好永無後患玆爲注重信用起見如有商家擔保愈後交錢亦可非往往專倚欺騙可比

濱江中八道街 本埠並無分社

何子範醫社啓

美國 巧拿淋 新到

主治

五淋白濁。便尿不淸。尿道潰爛。小便困難尿中混血尿道閉塞。膀胱發炎。疢濁重症請購試之定能應驗如神一瓶除根永不再犯

這是空前未有之新發明淋濁除根聖藥巧拿淋丸(Gonorrhoea Tablets)專治疢濁淋症醫藥無效或時愈時犯試服此丸定可斷根因該丸內含三大要素即一純檀香(Sandal)(二)沙婁爾(Salol)(三)(梅天靈藍 Methylen Blue)此三種藥品均係殺菌滅淋淸掃尿毒之貴重藥料凡各國醫學博士無大稱贊爲决妙之品

遼寧代理店鐘樓南總發行所 大成大藥房

代理店

遼寧五洲藥房 遼寧中西藥房 遼寧大德生 遼寧歐美西號 遼寧歐美東號 遼寧大吉祥 遼寧北市場 遼寧恒濟堂 遼寧大西關泰和堂 遼寧同德西藥房 遼寧利亞藥房 四平街天德堂 四平街裕慶長 四平街增順新

四平街德慶興 洮南德慶仁 洮南永和堂 洮南和發藥局 遼源大德慶 遼源廣生堂 通遼德聚成 通遼和發藥局 八面城德慶同 八面城和發增 范家屯天德新 范家屯天德慶 范家屯瑞生祥 新民屯新發德 溝幫子廣生堂

錦縣福隆永 錦縣福金生 義縣大增號 綏中東和堂 山海關公和祥 開原德祥厚 開原德泰臨 開原生全堂 鐵嶺福合盛 鐵嶺合發久 昌圖德泰玉 公主嶺三合公 千金寨信仁堂 本溪縣春興堂 本溪縣慶和誠

鷄冠山德厚興 鳳凰城大生恆 鳳凰城大德生 安東福興堂 安東大生東 安東恒興藥行 安東東益增 安東瑞祥泰 安東福春堂 遼陽義和堂 遼陽源興仁 遼陽天鉦成 遼陽天福順 海城德增福 蓋平天一堂 大石橋衛生復 營口保興長 卄房店康德記 普蘭店志義成 普蘭店康德記 貔口順義成 金州志義成 熊岳新泰成

大連西崗廣興堂 大連西崗天和藥房 大連西崗志義成 大連西崗同德藥房 大連市華泰藥房 大連市華西藥房 大連德記西棧 大連增盛藥房 大連康德記 大連德記全棧 大連劉家屯 志義成 三十里堡志義成 旅順仙芝堂 旅順大德堂 長春世一堂 長春同德堂 長春天和堂 長春天育堂 長春中西藥房 長春泰和祥藥房

長春義和棧 長春天益慶 張家灣德泰增 雙城堡世昌增 雙城堡德興厚 雙城永德堂 阿城世昌永 阿城世一堂 阿城永蘊堂 一面城王盛隆 一面城悳和鈺 橫道河天合堂 梅林站會榮福 寧安縣撫興堂 寧安慶升堂 寧安大和堂 安達站誠泰裕 安達吉盛隆 安達縣延壽堂 呼蘭河銀和堂 呼蘭何天和堂 呼蘭何德興恆 呼蘭何復和堂

呼蘭何永德堂 通河縣同發興 通河縣和發通 甜草崗新來春 昂昂溪育生瑞 巴彥長發藥店 木蘭縣和發全 同賓縣吉盛公 方正縣和發堂 三姓德慶昌 三姓同益和 三岔河同慶和 三岔河天德堂 三岔河同順和 扶餘縣慶昌福 農安縣德泰增 克山縣德興祥 樺甸縣天益堂 蘭西中西藥房 大賚衛生藥房 海拉爾洪德堂 西集廠同發德 明水縣廣增和

烏吉密大德昌 佳木斯德慶宏 賓縣榮隆久 拜泉濟泉藥房 烏珠河天義慶 十二井字同盛泰 林甸成盛永 二克山順盛茂 富錦縣泰華西藥商行 吉林泰華西行 黑龍江泰華西藥房

設無處購買請將款寄至總發行所哈爾濱立即奉上不悞價目每瓶大洋二元五角每打廿五元

仁丹神効說明

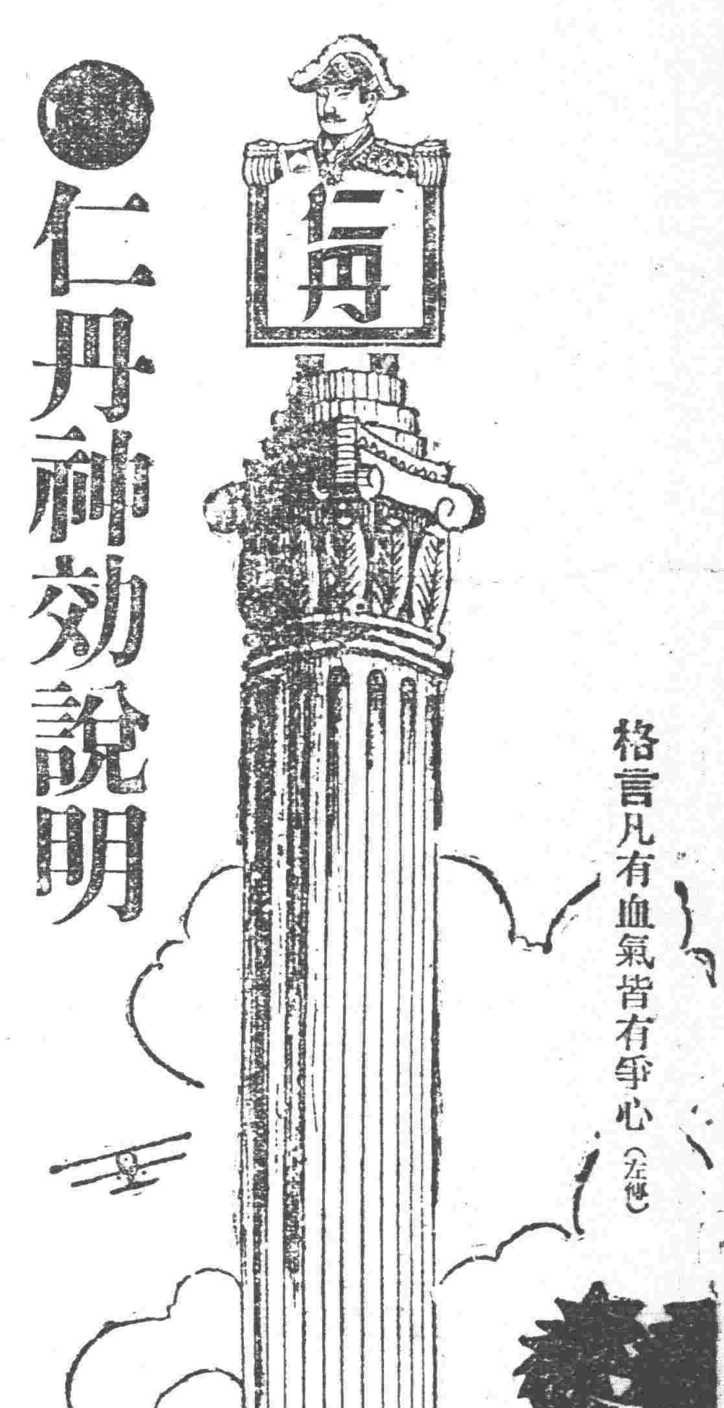

▲仁丹系用日本醫學博士大家合創大成之秘方專選貴重藥料處製其藥効靈驗萬試萬應故常服此丹能防病疫於未發並補氣血轉弱爲强奏効如神而且味淸香郁僅嚼二三粒忽覺心神爽快併除口熱口臭兼使聲音玲瓏用作口中香藥亦殊妙

▲化食消毒防疫通竅効驗偉大故每食後服用此靈藥開胃健腸必免胃腸各症之患

▲喫煙喝酒之前後明嚼服用此靈藥一二粒卽覺異常美味並能除祛烟毒酒害其効靈妙眞顯著也

格言 凡有血氣皆有爭心（左傳）

大事記

十月

廿四日 ▲孫良誠軍與唐生智軍在鄭州附近衝突 ▲蔡運……行電政公債一千萬元 ▲國府發表任命外交衛生兩部次長

廿六日 ▲南京軍第八九兩部……

廿七日 ▲蔣介石發表告全國民衆書

廿八日 ▲蔣介石乘永綏軍艦

廿九日 ▲四川鄧錫侯田頌堯劉文輝劉湘軍集中於重慶又有戰爭情勢 ▲中央軍與西北軍在洛陽激戰 ……間在富錦一帶激戰

卅一日 ▲蔣介石乘特別列車向武勝關出發 ▲中央軍擊退馮軍佔領登封 ▲北平外……

一日 ▲蔣介石在堰城分軍訓話

二日 ▲西北軍向洛陽撤退 ▲蘇俄外務人民委員會關於……

三日 ▲孫良誠軍進佔密縣 ▲陳濟棠赴梧州督戰 ▲唐生智何成濬劉鎮華等連名電促閻錫山就任陸海空軍副司令

五日 ▲井岳秀馮軍將進攻長安 ▲閻錫山通電允准就任陸海空軍副司令 ▲陳銘樞赴梧州開會議省政交李揚敬

八日 ▲蔣介石抵鄭州 ▲赤俄軍砲擊黑河 二次回答

九日 ▲江防司令沈鴻烈抵滬

……應欽向代理國府主席譚延闓報告閻錫山對馮氏不敢制止之理山 ▲關於一九二七年之鎭江英界賠償事件決定允……

十一日 ▲遼寧前任教育廳長王毓桂逝世 ▲蔣介石赴密縣督師 ▲青島市長馬福祥舉行就任式

……陽開會議協議防中央軍策

十三日 ▲蔣介石代表胡經武抵濟會見張學良 ▲陝西招撫使岳維峻在漢口就職

倒閉倒閉又倒閉 商場慘憺幾不堪問

省垣華商恐慌異常上海大阪等往來交易方面索債嚴厲一面內地資產家索討債務者紛至沓來本城大小商家無法支持倒閉逃匿所在均有甚至有自殺身死者其慘狀莫可名言據商界消息當此陰曆年關已迫省垣華商倒閉已達六百餘家就中如發順長慶豐王等係第一流老舖亦相繼倒閉又有皮毛莊採辦大宗高價貨是夜持貨逃亡市面大有黑暗時代之概大阪雜貨批發方面察此情勢最近派債權者代表四名來遼促債查其償債方法即估定華商庫貨以商品代償惟債務者方面將其庫貨重價估定故間似有相當紛糾

又本埠華商中在滬派有出張員者最近因滬地債權者鑑于遼寧財界混亂經由出張員索債極嚴極覺困難從來在滬出張員返遼後寄滬清償惟本年非由出張員在滬清償不允返遼是以雖年關已迫該出張員之北歸者極爲寥寥云

附屬地奉天取引所取引人華人錢莊倒閉者日前已有九家現又有非取引人錢莊七家亦相繼倒閉目下其他錢莊亦在僅能維持中舊歷正月青賬非常懸心至其他華商銷數較前約減三成且因以金票販人之商品售出即須折本惟基礎鞏固之綢緞莊尚能維持其他資力薄弱之商店難以維持者頗多前途極爲暗澹

滿鐵女乘客 車行間分娩 竟爲第三次矣

列車進行間女乘客分娩滿鐵車上在去年已發生兩次一爲元旦日郭家店附近一爲三月間張台子附近均由車掌協助安全無恙詎安奉路車于廿日午後二時半行至下馬塘附近女乘客趙李氏（年廿五歲開原趙友三之妻）懷孕勢將分娩當經車上警察協助平安生產一女孩云

孔院長請增經費

最高法院東北分院院長孔昭焱以本院經費不敷甚鉅特向東北政務委員會呈請增加經費現洋四千七百元須提出政務會議方可核定云

圖姦未遂引起命案 因自行車破案

小東邊門外三家子附近地壇村住有王姓父子均在兵工廠充當工匠王妻尚有一女年方登瀛貌甚美麗每日往兵工糧棧作挑米工藉資家中生活該女是否貞潔不敢判斷詎知二十日晚間王氏父子在廠僅女下工在家有兵工糧棧櫃夥某甲騎車往王家向女調笑多時女恐父兄歸來有所不便遂之數次仍不回去詎料至七時餘王父子工畢歸家見櫃夥在屋知有調姦情事向之大興問罪該櫃夥不知由何處尋得手槍一支即時掏出意在威嚇齊兩彈出將女兒打死次又放數槍將女父擊傷在抗柜夥見事不佳即時逃回家中（在兵工糧棧附近黃土坑住）不料一時張皇逃避將自行車遺下及至該管警察得報即派警士多人前往實地檢查自行車上銅牌有兵工廠糧棧字樣即到棧詢問始知該櫃夥家中前往捕獲帶所略事訊問即行轉送省會公安局訊問有無圖姦情形當電請地方法院派員於二十一日下鄉檢驗以便掩埋云

軍法處提訊要犯

東邊鎮捕司令部於日前解到販運軍火犯王永和李春晉等三名交由軍法處寄押於小南門裡第一監獄於廿一日經軍法處派兵將該犯等由監獄提出嚴加審訊惟尙未判定罪名云

臧主席公館 遷入城內

前省府主席翟文選公館向寓於財政廳後院至辭職前將公館遷移於商埠地茲聞臧式毅主席接任有日其公館仍在大南關俯金胡同往來頗感不便特於廿一日將該公館遷入財政廳後院藉資就近往來當用載重車拉運家具云

如遇不肖檢察員司 即向當局告發可也

高等法院檢察處首席檢察官現以所屬各縣檢察部分下鄉相驗例有成規誠恐有不肖員司欺詐村民受賄情事爲整頓司法起見昨特通飭各縣轉諭村民倘有員吏藉端敲詐情事准由被害者告發一經查實重責不貸云

小姑娘逃去

舊年臨邇各方無不大呼錢緊闊綽不已小南關下頭素稱富室之袁明輝因貸錢于外未能收回日來亦債主盈門索討不已袁家老幼咸感其苦日夜不安詎昨廿一日晨其使女名小姑娘者忽而潛逃遍找未得說者謂小姑娘之逃當與其主人債務無關似有秘密勾當云

倒水被罰 引起一般煩言

十八經路華封里住戶張某二十一日晚七時半持汚水一盆潑於門外積雪之處被三分局惠德縣局員曾見帶局罰洋一元了事惟一般人民對此咸謂官府罔民因不但不預先告知且無往年ヾ街巷汚水井之設則人民無處傾倒凡不潑於道上及有碍於觀瞻之處當不爲罪試觀冰雪堆各處皆是胡不加以整理人民之清潔費不知歸於何用今竟動輒罰金不加體恤不知自反民生之痛苦何堪是以咸有煩言云

可憐老媽 墜樓摔斃

商埠三經王公館上月曾僱一老媽陳氏年五十餘歲工作殷勤頗得主人歡心二十一日該老媽往樓下取水一時未愼被冰滑倒竟由樓梯跌墜樓下將頭顱摔碎腦漿溢出立即斃命云

副官處招商印 先大元帥哀輓

司令長官公署副官處奉司令長官張學良手諭將先大元帥哀輓印刷成帙該處乃于廿一日公告招商投標承印定于二月十二日在該處投標並聞字體採用宋字加入各種照片云

衛隊團停操

駐省衛隊團前曾按日施行耐寒演習至二十日劉團長下令停操原因有二一因寒操期間已過一因舊年迫切衛隊各營須即出巡街市維持治安茲正編制梭巡各組云

偵罰壚犯多起

瀋陽製驗緝私局自本月中旬以來緝獲私販私賣之壚犯共五六起就中居日躍者三家其餘散在城內照章重罰以重鹽政當各予處罰百元至三百元以示儆戒即呈報營埠運署備案云

第一商場內 竊犯被捕

小西關電車道第一商場內永興恒布莊廿一日下午二時有竊犯張振武一名偷竊青市布一疋當被該號執事人將竊犯逮捕送往該管公安分所懲辦云

田賦奇零尾數 —不滿一角者— —按一角征收—

財政廳據通化縣長羅承維電請田賦奇零尾數不滿一角者可否按一角征收當經該廳指令照准並于廿一日通令各縣一律遵行不得歧異云

解散東文校尾聲

教育廳派省督學王連與查辦大東區私立東文學校結果業已解散在案現教育廳查該校尙有外債三千餘元應即淸償向省政府呈請令主辦人盧國輔張立藩負責淸還奉令照准該廳即于廿一日飭該兩人遵照云

准放炸炮

小年……舊臘二十三日

大年……除夕至初六日

燈節……十四五六三日

省當局爲徇人民之意旨雖以防務重要然不得不准於舊年燃放鞭炮故規定應准燃放日限令省會公安局轉飭各分局所并布告市民一體遵照計應准燃放日限甲、小年舊臘二十三日乙、大年除夕至舊正初六日丙燈節十四五六三日

籌辦軍事機關年賞

東北邊防司令長官公署歷年皆有犒賞軍隊之舉故副官處已于廿一日將應行發賞之各機關呈請鑒核計憲兵司令部兵工廠航空處糧秣廠被服廠測量局講武堂教導隊及駐省軍隊云

▲旅順▼ 辛世柴死裡逃生

旅順市鮫島町東順裕店員辛世柴年十九歲羊頭窪人于月之三日午前十時許赴西海岸送貨回頭之際行至昭和園方面由背後開來汽車一輛係滿洲大務係之車當將辛某撞倒在地人事不省即以汽車載至關東廳醫院調治現已二十餘日略見恢復原狀二三日即可出院眞爲不幸中之大幸云

▲安東▼ 日前拒捕殺警之兇匪 「双俠」等緝獲解到

日前（十日）午後五時安東日署何巡捕長及其他巡捕等在附近地四番通某煙館遇匪三名互相格鬥結果擊斃何巡捕長及其他一名烟館老幼負傷二名匪遂逃去迄至十三日午後六時在鳳城縣第二區白廟子處被該處公安隊捕被供述擊斃何巡捕長等不諱寺語遂于十七日解到安東警察署聞匪一名王貴一年二四歲原籍寛甸縣一名孟德惠年三十一歲原籍寛甸縣香爐溝人一名李相春年二二歲原籍山東登州府綽號双俠常在鴨綠江上流一帶率黨羽二十餘名時常強搶于本月二日在市場通九丁目錢莊搶去二千餘元在鳳城縣內亦有不少案件諒日內當引渡中國官憲搶決云

▲長春▼ 修局長 會議年防

本埠市公安局長修雲廷以時値夏曆年關市面蕭條錢法吃緊恐有不守本分者流落爲匪該局長爲預防計於日昨招集各分局長及各隊長到局大開會議對於各要塞設卡不分晝夜督率警兵搜查以絕匪蹤而安市面云

▲鞍山▼ 分局長調換

本埠公安第十一區分局長陳振舉任職以來對于商民素抱和平主義近奉總局長命調充小烟台第十區分局長鞍山遺席新委由化普接充云

舊年關呈新氣象

時値舊曆年關一般鄉民觀念終有藕斷絲連之勢故市面已露新年氣象鄉民紛紛來城購買年物商家亦甚忙碌街市頗爲熱鬧云

▲哈爾濱▼ 各校職員之困難

東省特別區教育廳成立已三年矣所屬各校當前任長官任內一百五十四處自張廳長國忱到任以來因感經費不足之故將一地二三校歸併一處教育本身未免受其摧殘之譏且當張前長官在任內各校之薪俸無論如何困難張則務必百般設法發給以使一般以心血所換金錢之小教員得以溫飽自張廳長國忱於十七年十一月十九日接印以來雖本人具精明強幹善辦外交之奇材惟特區教育經費仰給東鐵撥付張則團力與東鐵時信而俄人掌政每月經費均未按月發下教育能否受其影響不問可知十八年內情形既如此當其放寒假時張廳長又招集全區各校校長訓知此中苦衷復於十九年一月初三日屢與長官公署及東鐵市政局交涉本年教育經費仍再拖欠各校職教員聞之無不喜樂之至不意一月十五日開學後功令嚴催即日開學以重教育惟在上者ヾ能體貼人情十八年十二月分之經費已積押兩月尙未發下此刻教員之薪水有無猶其事小當此嚴冬氷雪試問師生能否安居生活頃聞多有校長自借欵項買點柴炭或有四級併爲二級以節儉爐火亦有因無柴炭未上課者致教員等因年關在邇家小之累債主之逼興當以應之者亦有無錢應付畏其廉恥者各教室內口講指劃之餘時聞短嘆之聲長此以往殊非特區教育之好現象不知精明之張廳長亦有所聞否耶

▲鐵嶺▼ 奉處命 嚴查游民

縣公安局昨奉警務處令各縣公安局長轉飭各分局長將所轄境內無業游民認眞查拿以免乘隙擾亂治安云各分局即行遵照辦理云

電話權 接收糾葛

東省鐵路局附辦之市內自動電話局當創辦之初本係侵越我國電權我國當局早應收回自辦

▲營口▼ 允用商校 畢業生

營口縣立商科高級中學校第三級學生二十五人訂於今歲畢業除在本校考試完全及格外又於日前赴遼覆試現已歸來業蒙省城各要人酌予錄用以資改良商業而免利權外溢茲聞實俊仕譚裕卿送至利達公司東記劉譽陞姜國璽送至邊業銀行由景忠馮東三省官銀號等處任用現蒙各處允准於三月初赴省服務云

▲營口▼ 令嚴查 反動刊物

本埠各機關頃奉省政府令開准中央執行委員會宣傳部函開茲有反動刊物九種（一）海上日報（二）勞動周刊（三）反帝青年（四）中國農工月刊（五）聯周刊（六）進步之中國（譯名）（七）陸軍和海軍（譯名）（八）中國的報名（譯名）（九）中國人之無目的（譯名）均係有違叛國民黨之主義妨害三民主義之進行仰貴省通令各縣嚴行查禁以免煽惑而防滋擾云

▲遼源▼ 七賢堂拾金不昧

遼源中大街七賢堂鮮貨局主人張仲人極成素重道德爲本邑各界人士素所稱許茲於月之十九號有松昌公司經理張啓庚着其司員王某赴街辦事至七賢堂取出錢包換倒錢票致將壹百元當張之金票遺失地下當時不知即行走去去後移時經七賢堂青年櫃夥拾起不悉何物交主人張仲觀之始悉是金票壹百元當思該項金票本號無存併無其他人來只松昌公司王某換錢該金票定所失漏經王某回櫃交賬方之際接得七賢堂電話謂拾得金票失去遍尋無着擬尋短見是併詢數目相符着其前來領取及至松昌公司經理張啓庚同其司員王某到來原物交付張啟庚欲酬七賢堂不受當即辭去如該七賢堂主人張仲之拾金不昧亦可以風矣

▲吉林▼ 總理紀念週報告

吉林省政府於一月廿日上午十時舉行第十五次總理紀念週山侯股長司儀省委兼民政廳長草啓槐主席行禮如儀禮畢並有報告於下（一）政治工作首在淸除盜匪本省督課剿捕向主嚴厲負治安重責中央頒訂十九年內考核標準又以淸除盜匪爲先際茲淺局平靖警團均歸原防專任巡緝不難迅快根株若稍因循則匪人利用冰道肆行其嘯聚竄擾之故技治安前途殊爲可慮本府已通令各縣局振刷精神飭警團遵照新定聯絡冬防辦法淸查戶口與連坐各辦法認眞施行限於一個月內將轄境盜匪一律淸除務使奸宄絕跡閭閻共慶安堵方爲盡職并責成民政廳警團主管處嚴密考察隨時據實舉劾以定獎懲而資策勵（二）內政部依據縣組織法施行法第十五條及鄉鎭自治施行法第七條至第十條各規定擬具頒發區鄉鎭閭鄰圖記及鄉鎭閭鄰圖記章程並鄉鎭公民宣誓登記規則呈奉行政院核准以部令公布分咨到省已通令遵照（三）本省前擬仿照遼寧辦法取銷捲菸吸戶捐局改征統稅即以財政廳長兼任局長現據該局長呈報統稅局已於本年一月一日改組成立所有從前之捲菸吸戶捐即日取銷改征統稅等情已電轉東北政委會查照備案

趙督察長 親查夜勤

本城水上公安局曹局長對用人壹項非常注意賞罰分明該局督察長趙海珊亦在警界有年老成練達近聽舊年在邇爲保護松花江中來往車輛商民起見時常於夜間巡查數十里之外若該督察長者可謂克盡厥職云

駐密鄭師 暫不撤防

遼軍駐防密山之騎兵師師長鄭澤生日前到吉與張副司令官接商戎機鄭師長擬將全師調回遼界原防張輔帥因中俄戰事雖已告一段落惟地處邊陲若全軍撤回誠恐發生意外已電准張學良長官留鄭師仍駐密山以保治安而重國防云

憲兵部搜查烟犯

駐吉東北憲兵第五大隊部司務長都玉清等近日率同憲兵多名赴東關搜查烟賭聞在怡春里捉獲昇平妓館等家烟案及藏雀牌多起帶隊轉送司令官署軍法處訊辦云

莫督辦 聘去職員

東鐵督辦莫德惠久官吉垣僚屬甚多茲聘吉籍前北京教育部總務廳廳長韓石卿爲顧問前吉林省長公署旗蒙科科長楊詒珊爲祕書韓楊二君業已赴哈就職云

▲大連▼ 本月中旬 豆餅出產

大連油房聯合會之一月中旬豆餅生產量爲八十一萬七千二百枚比較上旬增加一萬一千二百枚茲分日誌之十一日卅六家共出八萬二千枚十二日卅二家共出七萬八千枚十三日卅二家共出七萬七千枚十四日卅五家共出八萬九千枚十五日卅三家共出八萬枚十六日卅三家共出八萬一千枚十七日卅四家共出八萬一千七百枚十八日卅四家共出七萬九千五百枚十九日廿八家共出八萬三千枚廿日卅二家共出八萬六千枚云

滿鐵年前 十二月收入

據滿鐵方面消息上年十二月中該社鐵道部收入爲一千三百十萬六千七廿三前元比較年（昭和三年民十七年）同月減少五萬三千七百五十九元合列收入種數於次（單位元）客車一、五六四、一一七貨車一、一三六、七、三九四倉庫一七、〇六七港灣四二、一二三各口一〇八、八九三技術七、〇二九共計一三、一〇六、七二三至月內運送人貨數量計乘客爲七十一萬三千〇九十七人煤爲八十七萬一千一百十噸其他各種貨物爲百十萬七千九百四十八噸云

冒充巡查搶行人

舊曆年伊邇各署警探特別份忙之際有一般匪人每乘機思逞廿日正午市內三室町滿鐵鐵道敎習所之吉林省委託生李鴻韜行經東廣場附近忽被二人攔截住見該匪均年約卅以來口稱現因市內發生搶案須行身體檢查當由李某身上搜去小洋二元逃走李待去後即報告大連署云

賭徒僞報被搶

十九日午後九時大連署去一中國人聲稱行至淺間町路上突被兩名強盜將小洋十元搶去逃走該署得訊火急派遣警官險出動一面視此報案之人神色可疑遂再三研詰被搶時情狀該報案人所云前後不符露出破綻乃寔供名叫張忠雲爲某廿三住市內香取町九番地是日奉主人之命外出索欠討得小洋十元赴實町一番地王曾厚家向約集劉順昌等一同聚賭詎大負將腰中所討之十元盡數輸去自料無顏歸見主人遂僞稱被搶以掩自過致被窺破云云該署以時値舊年將屆於地方上之治安非常注意張年故於此時僞報搶案擾亂公安故擬嚴懲以儆效尤云

▲岫巖▼ 夏局長 親查控案

遼寧教育廳以教員卜乃斌等呈控張縣督學劣跡多端當令岫巖縣政府查明核奪齊子靖縣長因案關學務理應由夏教育局長撤查具覆以憑轉報遂訓令之夏局長奉此擬即實地親查云

公安局 注意韓民

公安宮權章局長聞四區所屬陸溝子處近日潛入韓民數人關係國際交涉未便敷行持令李晉之督察員分別查明如果不虛立即驅逐出境並傳諭村甲長云

▲西安▼ 煤公司 發放木價

西安縣西安煤礦公司在十八年間曾購買大多數窰木稍條作開採煤洞時之用因該公司更換總理以及各科人員故將所買之木料擱置未能發價迨白子憲總理到該公司任職以來對於該公司事務加以整頓並將各木商所賣之木料通盤接收於月之十五日起經金作武康銘閣二科長將木價發給各商人領取云

委任勤務督察員

西安縣公安局長伊鶴卿以第六區公安分局長劉國鈞去差遺缺以公安局勤務督察員崔銘聖調充在案曾誌本報所遺公安局勤務督察員一職關係警察外勤查有前充第一區公安分局長趙森作事幹練有爲經伊局長委任爲西安縣公安局勤務督察員之職趙勤務督察員於月十六日奉委到差視事云

被災學田 准減租

西安縣教育界向有學田地若干畝租與各民戶耕種因去歲夏秋間有水風等災經第五區砲手堆子牢拉貝等處租耕學田之佃戶向教育局報災請爲核減租糧等因王晉之局長據此呈請縣署驗核在案茲經齊興華縣長派委查驗被災屬實准照五成繳租以示核減而昭体恤云

女師覆試員到安

西安縣立女子師範講習科學生十八人已屆畢業之期前者曾經考試畢業完竣因學生中有家道寒微者居大多數故該校劉子明校長呈請教育局縣政府教育廳准在西安縣覆試經教育廳派遼寧省立第一師範學校訓育主任趙廷珍西安縣督學王馨一爲覆試監試員於月十七日在女師校開始覆試云

野猪溝發現煤礦

西安縣雖地居邊荒而產煤最經省政府與兵工廠出資與商人合辦現在產煤成績甚佳他如鴨西孟河亮等處煤窰林立於前歲數甲於全省如北門外半截河車子倒近年來亦有煤窰數處如官採保安礦刻在勘丈中近有魏斌凱在野猪溝發現煤窰已在農礦廳請准開採並在縣政府請立案保護云

學術團體管理法

西安縣政府奉遼寧省教育廳訓令辦開奉國民政府教育部令大致則爲各省縣之學術團體組織及一切管理方法經教育部頒布以後按照定章所省有各種部縣之學術團體一律均歸所在地教育行政機關管理等因齊興並縣長奉到斯令將教育廳部所頒之辦法章程布告人民俾衆週知云

▲綏中▼ 金局長 禁止餽送

本縣稅捐徵收局金遇武局長以年關歲時各地商號對於稅局員巡每多餽贈名爲年份推原其始或出自商號樂與或起自員巡之索一經授受無非各便私圖輒習相沿百弊叢生昨特飭令各分局員巡禁絕是項年份併佈告商號取締餽送倘再故違定按行賄受賄並行科罰云

▲松山鎭▼ 閻洛香被匪綁

鎭東八區界內閻家街富戶閻成珠（現充乾安縣公安局長）之胞弟閻洛香突於月之十六日被匪綁去並掠去坐馬四匹匪人臨行告知閻家伙計至班吉塔某處贖票云

▲北鎭▼ 綁票案 匿報論罪

縣政府奉警務處令近查各縣公安局對綁匪案件竟有任意延擱甚或案出逾月尙未具報殊與院頒條例不合特於十一日通令各縣長轉飭公安局長嗣後管境發生綁搶各案務須遵照條例迅速勘明即日呈報倘敢仍前延宕即以匿案論定予該局長以相當處分云

贜槍留地方公用

本邑公安局奉警務處訓令略謂嗣後各縣剿匪得獲贜槍應留地方公用作爲正額官槍編號列表呈報備查前已送法院者應由縣查明收回以後再有得獲時仍無隨案附送作証候判決後再行歸還特於月之六日飭令公安局遵照云

▲錦縣▼ 李縣長晉省

本縣縣政府縣長李子青於十六日因有要公晉省面謁當道稟陳一切俟公務畢即行回原任云

張委員 公畢回省

錦義淸丈收價處員張鍾珊奉命結束已誌前報茲聞該委員已將各項檔案票照丈單分別移交錦義兩縣政府接收淸楚于月之十八回省向總局報告一切臨行時錦義鄉民吳子升王曉峯等數十人以張委員在錦爲彼等解決糾紛要案和息爭端良深感激恭送德沛崇黎區額一方以頌德政是日昨錦邑各界人士往送者頗不乏人云

郵務局 添委人員

錦邑郵政局局長崔麗川氏近以公務紛繁本局職員不敷支配特呈請遼寧郵務管理局添派人員以資辦公聞總局特派朱景濂前來錦局担任包裹事宜朱氏係郵務熟手頗堪勝任云

▲洮南▼ 教養工廠 廠長易人

洮廣安三縣教養工廠廠長吳績初請假遺缺經中縣長委任王光斗接充該王氏已於一月中旬蒞廠視事矣

▲洮安▼ 商務會會議

本邑商務會長王明超辦理會事頗具熱忱刻查有某項要事必須公同商磋故於月之十日六邀大小商號執事八十餘名到會公同取決而昭公允云

▲瞻榆▼ 農廳令 改善苗圃

縣政府奉農鑛廳令略謂各縣苗圃之設原爲研究藝植各類植物以改良需要之原料非僅有外表即謂達到目的現在決將各縣苗圃改善除原有者擴充整頓外并添養蜂植棉穀類各項農藝云

處令整頓 拘留所

公安局頃奉警務處通令各縣公安局整頓拘留所擬具辦法六項一住宿二管理三待遇四衛生五衣食六訓育該六項仰一體嚴查遵照辦理云

新規定 村政程序

縣政府奉民政廳令新村制實行之期已過特將實行程序制定頒行各縣遵照辦理（一）一月十五日實行書村（二）一月底選舉村民會議（三）二月一日選舉村長副村董（四）二月十五日成立村公所監察委員會（五）二月底閭鄰村長副等項云

▲彰武縣▼ 禁止無故放槍

彰武縣商民領槍業誌前報各商民將槍領去不分晝夜任意放槍刻下駐防軍隊開走年關伊邇恐有匪人藉勢生端無從防範縣署特下傳單通知各商民不准無故放槍如有違者定法不貸云

縣府開 行政會議

本邑縣長莊紹裕蒞任以來對於地方行政及一切應興應革事宜均竭力整頓現以地方情形不甚熟悉若不召集會議何以收集思廣益之效果遂於本月十五日午前九時特召集各界齊集縣政府開公同會議數小時以便進行云

▲安圖▼ 又招開 行政會議

本邑縣政府主席馬空箕前開行政大會業誌本報茲於一月十五日午前招集全縣百十戶長學董地方士紳及公安局人員一百餘人假農務會大開行政會議縣長率領全體人員同條總理遺像行三鞠躬禮舉講演各重新政村制大綱（一）設立自衛團區村治（二）村公會選區長（三）改村正副選村治（四）立貧兒學校救濟院（五）開闢道路修築橋梁（六）速辦染教養工廠擴辦縣立醫院以重衛生（七）擴充電話區通消息（八）土數端討論結果均付表決積極進行並諭各村長認眞服務如有土豪劣紳抗違不遵者一律懲辦議畢午後五時始行散會云

公安局 加班查店

本邑公安局長蘇國寶近以時局不靖冬防關重不容疏忽於日昨通飭各分所長分隊長對於管內大小旅店妓館特別加班嚴查察以防奸宄混跡而維地方治安各分所分隊長奉令後每晚均加班出查云

▲樣子哨▼ 教育會 改委員制

教育會前曾奉令改委員制籌並頒到改組條例惟彼時正値課之際所有會員不易招集茲際放假之時又爲第四屆通常會之期故改組爲委員制並選出常務執行委員五人計姚德心尹福和張鵬閱岐李學海莊慶春五人並選定姚德心爲主席云

橫濱正金銀行遼寧支店

(日本電話代表番號)四九一一番
支配人社宅二三五七番
支配人代理社宅三四〇九番

○總行日本橫濱

▲分行所在地

東京丸之內、名古屋、大阪、神戶、下關、長崎、青島、濟南、天津、北京、香港、上海、廣東、牛莊、大連、開原、長春、哈爾濱、西貢、新嘉坡、蘭貢、卡魯卡達、孟買、卡拉其、馬尼拉、斯烏拉馬牙、斯馬蘭、巴大必牙、利脫尼、倫敦、里昂、漢堡、鐵列其脫納、阿布哆、桑港、羅斯、安賽路斯、細西牙脫兒、紐器利歐、阿明加羅內兒

頭取 安田善四郎

正隆銀行

遼寧浪速通支店

(日電話二四五五・三六五五・二〇六八〇)

小西關派出所 小西關朝鮮銀行西

華電話二七七號 日電話二〇五番三二六二

最新發明 歐文併用華文打字機

裝璜精巧 運用靈便

一架能代三名書記 每分鐘打五十餘字 本公司現有專門打字員待聘 如有需用此項人材者請向本公司接洽可也

▲說明書 閱索即寄

華文打字機製造公司啓

大連市山縣通一五五番

電機學校

電氣科 (晝夜)豫科一期二期○本科一期(夜)專修科(晝)與高等工業科並立(夜)高等工業科新設○實演室實驗室 全世界無類似獨特之設備 晝夜均盛活用

機械科 創立後廿三年卒業者達二萬餘年(夜)豫科遞試合格者過半數係電機出身 一二期電氣科機械科 小學卒入豫一中學二年本科一科修了入豫二中學卒業入本一年及高等工業科本校本科卒業程度入專修科均無試驗入學隨便

招生收報名三月底止

規則 申入無料送る 東京神田錦町 (振替)東京一三一八四

中風 ちゅうき 動脈硬化

半身不隨舌不良手足不靈血壓亢進困難之人封入二錢郵票來詢即將由自身悲痛體驗苦心結果創製多數之全快實驗例之秘藥之內容無資詳報

●兵庫縣明石市中町加古本家

花柳專門

攀花折柳倚翠偎紅只是一夕之歡而貽百年之禍者往往有之令人可畏不特名敗身傷且將喪家傾國也世之少年男女染仲花柳病者心中煩悶無所告訴或用藁項倒提之藥彌縫一時或爲庸醫所誤病入膏盲久之噬臍莫及矣何子範醫士對於花柳一科苦心研究參考多年新法治療素有經驗在哈埠開設歷有年矣無論如何危險花柳病或屬經醫治而不見功效者即請來此一試不但奏效敏捷而且取費從廉如困苦貧民一概分文不取

花柳專門醫士何子範謹啓

哈爾濱道外中八道街口路東樓房便是

遼寧商業銀行滙兌存欵廣告

本行經理津申各埠銀洋滙兌額外公道並收存欵分活期定期如存定期訂存現大洋金票一年按月利息一分九個月九厘六個月八厘三個月六厘存活期現大洋按月息四厘金票月息三厘此項活期存欵隨便支用如存奉票鈔票哈洋定期活期所有利息隨時核議以上均以千元起碼如有大宗存欵尚可双方參酌市面金融緩急格外從優本行信用當爲各界所嘉許如蒙惠顧不勝歡迎

遼寧大西門裡商業銀行謹啓

中電話六百十五號 六百二十五
日電話二千四百零八 二千五百四十五號

廣 遼寧萬芝堂藥店 告

(優)(茸)(立)(止)

補腎丸

此藥專治男子先天不足後天虧損少年破身太早房勞過度腎虛腎寒精冷如氷不能種子陽痿不興興而不久夢遺滑精腦髓空乏腰痛耳鳴精神短少自汗骨蒸以及婦女經脈不調赤白帶下下元虛冷久不孕育等症服此藥添精種子壯陽補腎大有奇功

每匣現大洋一元五角一打十五元半打八元整

咳嗽藥

專治男女老少諸般咳嗽不論年深日久虛損勞傷咳嗽吐血痰中帶血傷力咳嗽肺虛痰喘唾臥不安飲食少進內傷外感肺經不清此藥善能止咳定喘養血清痰能補能和能清能散管保去根永不在犯立見功效

每付現大洋四角五付一元八角十付三元五角

此藥各埠均有代售 外埠函購郵票自備

遼寧大西關萬芝堂啓 分號設北市場

醫士 朱子岐 劉春廷 孔繁魁

中國電話一千一百四十三號

▲須有强健父母
▲方有强健子女

世有强健之父母・然後有强健之子女・設或爲父母者・因腎部虛弱・以致常患骨痛腰痠・遺精便濁等病・每多嗣續無望・即幸而得之・其不羸弱夭折者・幾何哉・是補腎健身・爲父母之天職・

第威德補腎丸

專治 腰痠背痛 風濕骨痛 筋骨疼痛 遺精便濁 以及一切便溺症等

▲各大藥房均有出售

東三省獨家經理 營口源來盛洋行

得利斯醬油(索斯)

濃色味美且由瓶口滴滴流出洵最新發明之醬油也

代理店 株式會社祭原商店

強壯劑中卓越的優秀品

眞正補血强壯增進劑

補爾多壽

本劑與人體肝臟內儲蓄之造血素是同一之集成。在胃不變化必俟至腸中則始溶解同化迅速被吸收以供製血之用外。更能亢進身體各部之機能。而增生營養上最必要的血液等之强作用爲從根本健壯體質之最高級强壯劑。故希望無病長壽子孫健全的諸公。請速購服試用即知言之不謬也

芳香美味不害胃腸且可增進食慾

家庭之眞幸福 是以增進健康爲基礎

注意

樣品贈卷

請將貴店之補血强精「補爾多壽」樣品擲下一瓶爲盼此致

藤澤商店大連出張所宛
大連市浪速町日本賣藥會社內

「住址」
「姓名」

將此卷剪下寄來當即由郵贈送樣品一瓶

CB—53

鼓樓 介福綢緞莊 敬告各界

於購置衣時必須注意下列各點

貨物是否精美

花色是否齊全

欲從齊全中選精美之貨請向介福購置必能滿意

消息 眼鏡…會 形披暦手下
各種羊毛及毛綫背心有三元七角及四元兩種 灰色軍呢現存西褲照…價…七…再打九折 …(注意)…

神皋雜俎

歡迎投稿

小說

寄吻 (續)(弱者)

阿妹或者以我是一個無產階級。而後悔認識了。如果你懷着那種卑汚的心情。我們倆只好一刀兩斷。今後永別了吧。我實在是一個窮人。今天我公開的告訴了你。如果你永保守着這少小姐的癖習。我倆的神聖友誼。恐怕就叫難繼續了。

昨天我的門口來了一個叫化子。是一個四十餘歲的老太婆。她左手抱着一個生滿一臉瘡瘡的小男孩。我看那個孩子太可憐了。在這樣冰冷寒天。就很可够他支持了。爲什麼還生了滿面的毒瘡呢？师的很厲害。他的眼睛都不能睜開。我給她五角錢。叫他給那孩子治治。她很可憐的對我說。「大爺呀！我那能不給他治呢？昨天要了二十多元奉票。都給他買藥了。治病的先生還不愛給治。說窮人的病是命裡照定。治也不能好。後來說治好了能給幾個錢？」

妹妹你看這個慈母嬌兒。是如何的可憐。那個無情的老大夫。又是何等的可恨。如果你在我身邊。一定要多給她幾個錢。所以我又替你給了她兩角現洋。她臨行時還對我說。「你老大慈大悲。將來一定大富大貴」。其實我可憐憫那弱小的病兒。又何曾懷抱着什麼目的呢？

進到室中更使我痛苦。那個可憐的小孩。永遠是深深的刻在我的腦裡。懷想你。可憐他。終歸是嘔了出來。東風裡在街頭又徘徊幾次。深盼着阿妹能由街前過去。我一定招你下車。同我深敘一回。但是事實上又怎能如此？又使我失意的歸來。

我家庭的事情很多。使我十分痛苦。但是工作或閒暇。總使我忘不了你。時時刻刻的在臆裡描想你的倩影。你無食指灣灣的向下一指。是表明你內心裡想起了某一件過去的快事。你那深黑的瞳子。不時的要一啓一合。頭兒歪歪的一點。那是表示你有些恨了某個人。更使我不能我不能遺忘的。是我氣憤時。你高高舉起的小紅嘴。對着我要求息怒。妹妹啊。說句不客氣話吧。我有時爲要看你努起的小紅嘴。才故意生氣。

別了。別了。終歸是別了。由今日算起。我們還有四十天。才能相見。這樣無意義的生活下去。我的心都要粉碎了。你說什麼。「別後就要遺棄」。我們這種薄淡的忠情。才是眞正友誼的滋露。今日的小離。也正是練習着他日的久別呢！妹妹不是正在準備出國嗎？如果那時脫不了情網。豈不是我害了你嗎？「愛勿加害於人」。這是永久要牢記的。

還記得嗎？苦雨淒風的一夜。我和你在古廟門前簷雨。深夜冷風落葉時。在園中的流漣。長街上的苦步。在月下踏着舉刻般的樹影。那一件不使人追想回味。思想敏銳的妹妹啊！恐怕你早就追起了吧？但是我對你又有何安慰呢？

我的生活太苦了。我的環境貧困。阿妹在快樂便煖的時候。不要忘了我這傻孩子。我想不起買點什麼禮物給你寄去。可以表示我對你的實誠。我今天才想起無上的貴重禮品。也許你很高興。就是在這深情縈繞中。和那純潔的紙兒上。有我寄給你甜蜜蜜的一吻。

筆記

易經引義 (陶明濬)

食舊德貞厲終吉或從王事无成。

九二。自下訟上。不見伎擊。體夫柔弱。以順於上。不爲保全其有。故得食其舊德而不失也。居爭訟之時。處兩爭之間。而皆進不相得。柔體不爭。繫應在上。衆莫能傾。故曰終吉。上壯爭勝。難可忤也。故或從王事。不敢成也。六三食舊德。至王事既成。正義曰。含舊德者。六三以陰柔順從上九。不爲上九侵奪。故保全己之所有。故食其舊日之德祿位。貞厲者。貞正也。厲危也。居爭訟之時。處兩剛之間。故須貞正自危厲。故曰貞厲。然六三柔體不爭。係應在上。衆莫能傾。故終吉也。或從王事无成者。三應於上。上則壯而又勝。故六三或從上九之王事。不能觸忤。不敢先成也。按此封象。言至柔者。處兩剛之間。居爭訟之時。本難以自全今不但自今而已。且可保其祿位。非有道以處之。何以得此。含舊德者。似乎一平之事。然而正不易也。人之在世。措置一有不當。則并其所處之地位而消亡。又焉將食其舊有之德也乎。吾見其難矣。惟其舊日有德。而後今日乃不可食。世澤之家。其祖若父積行累仁。所有者。惟德行而已。道德而已。子孫行之而有準則。守之而得所保。此即所云舊德也。傳之千百年。亦不見有若何之減損。吾儕今日所身受者。先人之遺德也。而吾之所以傳於子孫者。果爲何物乎。如其爲財貨。而子孫有生。不患不能得之。又何必屑屑然代爲籌謀。惟有德行。則爲不能不積。積之於身。猶可以安傳之子孫。而子孫以泰。處至柔之地。而有太山之安。非德誰能保。此有德之可食。則自足矣已。當然不須用爭。不爭則一切訟之凶危。皆可以免。人生在此境界。實在安全。加之以貞。臨之以厲。從王事而不敢專成。事事退讓謙下。則无所往而不得吉。无所往而不能有爭。其終也。焉得不吉。而吉之所從來者。則在乎舊德。德而言舊。則所積非一日也可知。以德者皆前行素修也。

藝談

茶花女的作者 (續)(杜宗堯)

(戊)習慣的影響

最足令人注意的心理特質。而能阻礙文化的改變的。就是習慣。什麼叫做習慣呢？習慣就是人類對於一件事情。用同樣方法。去做而又做。不知改變的意思。他於延緩文化的變遷。很有影響。因爲人們對於一種文化。既然養成習慣。就不願改變已經習慣的文化。譬如甲國人民到了乙國。他對於本國的文化已經養成習慣。要改變他的習慣。以採取乙國的文化。必須經過很長的時間。因爲舊習慣有迎合心理需用的效用。對於較良的新習慣。不易採取的緣故啊！

B傳播的困難

戲劇的文字是別開生面的。要戲亮。詼諧。幽默。動人。有時還要滑稽。發表一種理論。最怕兄長！兄長了！靜默的觀衆會在仍的坐上才扣[?]。浮躁的觀衆就厭煩的搔嘴着了。但是一種理論又怕太短！在演劇的時候是不容觀衆有一點思索的餘地。决不像一篇小說。一段詩。你看一遍不懂。再看一遍！一種論理太短了。很快的消逝過去。意思不能達出。觀衆不得明瞭。一直到終場還是含糊着莫明其妙。但是小仲馬却要看活潑的筆尖大膽的寫去。不論長短。觀衆從來不會感着厭煩枯燥。或者含混不完全！

總之。小仲馬的藝術品格在戲劇家中。佔着最高的位置。他的道德思想是改造社會及道德的形態。他將那時流行社會謀利人羣。用戲劇表現出來。使一般民衆來討論他戲劇動作裡面包藏着的那些意思與原理。被是一個創造人性的人。激動社會的人。一個藝術家和一個理想家！他爲這個世界留下一條永久不滅的痕跡！他很快的將浪漫派戲劇推翻。而將寫實派戲劇的旗幟。穩穩的樹着！小仲馬在戲劇史上有着不朽的功績！在他編的劇中。從第一劇起到最末一劇止。都是文華活潑精神飽滿。一直到現在。他的戲劇仍是時常上演他的傑作茶花女更是在世界劇場上常常露臉的一部戲劇！

在一八九五年的時候。亞歷山大小仲馬逝世了！

小說

巖窟島伯爵 (一三三)

法國大仲馬原作 佳丐穆辰公意譯

第十九章

總長道。法利亞教師麼。他已死了。他死了不要緊。還有一個奇妙的囚人。因爲教師的死。扯作出一件不可思議的奇事。前些日我還向人談論此事來着。商人道。怎麼法利亞教師死了。可憐可憐。總長說。你先生打聽此人。難道他的身後還有什麼遺產不成。商人道。是的。他在特穆森銀行還有存款。總長說。哦。他眞在特穆森有存款麼。是銜數很大很大。廿年來利上加利。不過七八十元。總長道。就是這一點麼。商人道。僅此而已。教師在世時。教育人家子弟。向來義務。有那不過意的。便送幾元錢。教師也不要。便放在銀行裡。我見那賬簿上。有這麼一筆記載。所以順便要看看他的近况。總長道。那位教師。實在令人可笑。他常常說他有好幾百萬的大金。所以獄裏都把他當瘋子。商人道。如今他既死了。關於他的公家記錄。總長可以使我拜讀拜讀麼。總長道。先生要看。却也不妨。就請到我的書齋。關於監獄中的記錄公文。全在那里。你先生可以自行翻閱。這樣看來。廿萬鉅金的拍用。只不過看看狂教師的記錄。較比五萬金的夜光珠。換一個紅色皮包。更爲施重而酬輕了。那總長自然是滿應滿許的了。當下總長便把那商人引到書齋。由許多簿册中。抽取一册。交與商人說。關於那教師的事。盡在此册了。商人接過。還是先完了交易爲是。就請把收據開來吧。總長道。說得是。我因爲心中寬慰。却把收據的事忘了。先生在此少待。我到裡面去寫收據。他因爲從天降下這樣喜事。廿萬鉅金。不曾缺了一文。也應當報告妻子。教他們一同喜歡。便高高興興抱了廿萬的紙幣。入內去了。這書齋內。只剩商人獨自一個。便打開簿册。逐頁檢閱。關於法師的記錄。略略看過。便忙着檢閱丹佛的事。忽見有詢問丹佛一條的記事。乃是威福爾的署名。事實完全相左。竟把丹佛作成一個激烈分子。說他到處煽動革命。至於諸瓦那封密書。却一字未提。最後概括他的罪名說。關於擊破者之歸國。此人最爲有力。並且是企圖顛覆現王朝的激烈分子。若行釋放。恐有煽動人心之虞。若付公判。更覺有非常之危險。

（未完）

寓言

西坡寓言 (釉巖赫龍恩著)

▲蓬與蔴 (三)

蓬蓬之中。一蔴生焉。直中繩墨。毫無曲線之美。以故蓬皆非笑。不合潮流。避而遠之。蔴亦掉頭不顧。度其孤獨生活。蓬憫之不解。皆自吁嘆曰。處今之世。必終心懷。古。放浪形骸。到處鑽營。庶幾乎適所而後可。不然。若以衆醉獨醒。衆濁獨清。八字行世。未有不遭人忌者。然彼自誓曰。大丈夫作事。當昌天下大不韙。而况忌乎。未幾。風來蓬飛。綠連一處。已如亂綫一團。無絡可理矣。嗚呼利害曲直。利那之間。判若殊途。明人智士。觀此現象。何取何從。自有一定方針矣。

桝墅曰。寵恩生無他長。惟公正廉直耳。

▲陶女士 (四)

陶女士。持明珠一棵。參觀煤礦。把握不慎。忽墮煤堆中。金珠蒙黑。如墨染成。浴於清泉。汚痕立退。可見眞若子。雖日處小人隊中。亦必不爲所傳染。蓋性潔質純也。

桝墅曰。寵恩修身。一塵不染。皎潔如秋月。澄澈如寒泉。

▲祖與孫 (五)

祖攜孫。遊公園。孫指芙蓉。而問祖曰。芙蓉木本。葉小似槐。且對生。此固無所疑者。所疑者。其葉何朝伸張。而夕屈合。是胡道理。請教小子。祖曰。芙蓉性畏寒。朝時陽氣漸盛則暖。故有伸。夕時陰氣漸盛則寒。故其屈。屈伸應時。明哲保身之道。小子知之。物且倘然。人可忽乎。

桝墅曰。大丈夫作事。須能屈能伸。但屈有時。伸有時。屈伸之間。不能容髮。若不宜屈而屈。不宜伸而伸。一念之差。便遺笑大方矣。

▲榴子 (六)

榴子羣居皮中。各知自愛。不察偶因何故。互起紛爭。訴諸武力。勢必釋皮而出。一子儼及團體。將行瓦解。不免見笑於人。忽然見罪。吾言中立。並且解勸諸子曰。吾輩既自知自愛。即應推己及人。竭誠愛護吾人家保障。堅老之外皮也。假令吾輩。暴力。將皮破壞。各露頭角。獨立自尊。試問誰能敵戰爭日之燃燒。强禽之六食也。若此損人不利己之行爲。必須根本剷除。不然。大害飲受。保障且失。欲得護時。大家衆首終日閑處。平安無事。如發天然。

桝墅曰。愛家不如愛國。蓋國者皮也。家者毛也。皮不存。毛將焉傅。國不存家何以託。故志士愛其國。不愛其家也。

▲寅卯士卒 (七)

寅卯士卒。競登雲梯。以先達極巔者勝。嗚槍爲號。同時攀援。猛發上登。卯以膂力過猛。未半力竭。口喘汗流。肢疲不舉。不克卒升。中途而止。功敗垂成。惜哉。而寅洞悉此種心理。不驚不荒。遲遲前進。如機輪初動。由遲而速。及五分鐘後。速度倍前。足捷如飛。不可思議。瞬睫之頃。已造絕頂。四圍觀者。雲集如堵。鳴掌如雷。擲冠致賀。自則亦甚豪氣軒昂。稱快當時也。

桝墅曰。求學如競走。開始不宜過於伸張。只求不落人後。鎮定持久。保守餘勇可矣。斯須他人。身疲力竭。突然怒進。金標奪得。獨立文壇。數年潛修。一躍凌雲。頭角大露。胸懷盡吐。名高箕斗。報章爭載。矣。而愚夫冒昧。妄道失實。以爲僥倖所致。不知乃人平素涵養之功深也。

戲評

所望於今日之戲劇家者 (紹荃)

一般人因國勢的陵替和人心的渙散。而抱悲觀。杞憂者。每識賞陰鬱戲劇的和批評戲劇的說是什麼「亡國之音」和「商女不知亡國恨」等等的罪狀。不錯的。中國處於內亂迭起外患頻繁的現代。似宜勾當些利國利民的工作。不宜再作這優孟衣冠的把戲。而且以前論劇者。差不多都是這樣說。「戲劇是啓迪民心的！是維持風化的！是指導社會！是促進世界的！」我們聽到這種論調。像煞有借事的。實際上說。民心有沒有開通？風化有沒有改正？社會是否革新？世界是否競進？都是有考慮之餘地！

至於造成這種萎靡不振的主因。據個人想來。不在戲劇的本身。乃在提倡戲劇者之不利。和改革戲劇者之不善！如果善爲利用。借助。也是有偉人的效力！謂予不信。請證明之？讀過西洋歷史的朋友們。都該曉得有所謂「普法之戰」了！當普魯士以日爾曼民族的侵略手段和鐵血主義。把法國打得一塌胡塗。佔領土他。蹂躪民人。法蘭西之亡國。其間不能以寸了！但是法國雖以戰敗的子遺。感於普魯士的殘暴壓迫之下。能把普魯士人蹂躪的情形。和法蘭西民衆的種種受苛的狀况。都編成醒世的劇本。以表演於全國民衆的眼前。使他們法國民衆。因感觸。刺激。而生同仇敵愾的決心。結果。二次下哀的美敦書。戰事再起。當時的法蘭西人。竟把普魯士的强兵。驅逐出境。恢復喪失的國土和主權。同時。把自己的國際地位。也於無形中提高在强國的地位。不來戲劇的功效。不是很大嗎？這西洋的證據！

再以中國史記上來說。當楚漢爭雄的時代。項羽以強有力的入軍閥。而與漢高抗衡。項羽的勇武。在「力拔山兮氣蓋世」一句。自負的歌詞上。就可以想像他叱吒橫行了。但是垓下被困的時候。以項羽之魄力。未始不能重整旗鼓。而博最後的勝利。然而他聽到四面楚歌的聲音以後。說異着說。「漢人已得楚乎？是何楚人之多耶？」最後僅以「虞姬虞姬可若何？」作他臨終的呻吟。從而稱霸一世。所向披靡的項羽。至此只用三尺寶劍和一帶烏江。了却他一生的遺憾。若來前此的項羽。是多麼饒勇？及至聞楚歌而歎多麼覺悟？那麼楚歌雖然不是純粹的戲劇。但是它感動。刺激的功用。却是與戲劇原則相符啊。

中國現在的戲劇若何？實言之。簡直失掉戲劇的使命了！所謂「物必先腐而後蟲生」啓人輕視。笑罵。本是咎由自取。尤其是舊劇的食古不化。更是容易被人譏諷爲「亡國之音」的！可是在新劇方面。以「職業的」爲多。他們迎合觀衆心裡。以娛耳爲原則。這是歷史上遺留的習慣。要打算從它本身上改進革新。在最短期間是不可能的！

說到新劇。是「愛美的」是寫實的。而且現在有專校從事研究的。那麼今日的新劇家。絕不是以前拆白黨式新劇家所可比擬的！這樣。他們的知識藝術。使命。都是負有喚醒民衆和刺激民衆的責任！換句話說。編製劇本。須以國家與民衆爲對象。即如最近蘇俄以强暴的手段。侵略我土地！憑陵我城池！掠取我財產！虔劉我國人！各種被壓迫的景况。都是極有力量的劇本！假使現代的國產新劇大家們。暫時有犧牲他們奧妙。香艷。結婚。離婚的正大宗旨。把他們表演深刻的演員們！一齊訓練出來。編演些以國恥爲背景。以民生爲主旨的應時劇。我相信民衆雖然是愚蠢？一日接收。實際這種衝感情的新劇。至少總有被感動而愾敵。和被刺激而自勵的影響！

最可怪者。負有重大使命的新劇家們。把那可寶貴的思想和光陰。不用於以中國民衆爲對象之「中國化」戲劇上！反到致致的致力於「易卜生化」的戲劇上。同時把歐美的風俗習慣。表演得維妙維肖。只可惜頭髮不黃！眼珠不藍！却是化粧上的缺點！最後。盼望新劇家們快快的覺悟！快快的反醒！並且更盼望不要以表演「罪鬼」的勾引。而使民衆們都到鬼門關前的路上去！

醫話

煙禍概論 (續) (新民醫院長金龍)

第三家政制度寢敗

家庭內三五口人。或七八口人。因吸烟而事業癈爲。財產漸次消失。久則經濟壓迫。乃生風波。一俟家徒四壁。甕空如洗時。各奔前途。自謀生活。彼時上不能養父母。下不能育妻子。告貸無門。親朋兒之遠離。無法過癮。則賣妻子。暫且過癮。錢復再盡時。流爲乞丐。沿門乞討。結果則爲餓俘。瘐死溝壑。或街道上者。又不知凡幾。

第三。國家的害

國家者。由人民集合而成者也。然因煙癮而滅亡者爲數甚夥。如印度波斯朝鮮等國皆是也。按中國之微弱原因。因國民吸煙身體衰弱。生產力減退。國家事業不振。浪費經濟之種種原因。而有以致之也。

▲國民身體衰弱

試問吸烟之人。身体健康乎。國有多數吸烟者。其國能充實乎。國防力能完全乎。是以由健康國民組織之國。益形强盛。由病身國民組織之國。漸次滅亡。故外國爲侵略之第一工具計。輸入鴉片。使之滅種。而國不滅者。則鮮矣。經余調查吸烟者。一家平均一名。即四萬萬同胞中。有四百萬吸烟者。試問國安能强乎。願同胞猛醒。迅速除之。共維國艱可也。

▲國民生產率減退

吸烟之人。男者生殖機萎縮。性慾及精蟲缺乏。女者月經不調。百病叢生。久而久之。生產數減少。甚至不能生產。其原因皆係吸烟而罹生殖機病。及畸形生殖機病。糖尿病。脂肪過多病。女子患鉛中毒等等。是以生産率日減少也。

▲國家事業不振

吸煙者無論對家庭的或國家的事業。决不能努力進行。夫國家依國民之手足精神努力而進轉。若一楊橫陳。專顧吞雲吐霧。久則實業凋零。民生窮困。民德墮落。以致頹靡。國家事業安能振乎。

▲國家經濟上之損失

查中國人每年所需之鴉片量約計八千萬兩。又各國租界地內之煙館稅金。海外華僑消費量。及稅金等。因與之直接間接。經濟上所受之損失。不能計算。倘如南京條約。賠銀二千一百萬兩。五口通商。租借上海。

（未完）

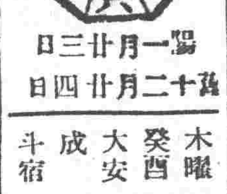

陽一月廿三日 舊十二月廿四日

木曜 癸酉 大安 成 斗宿

▲一白之人易生纏手之事須多費時刻坤庚申吉▲二黑之人朝晨雖不甚順調然其後則漸次發展東丙壬吉▲三碧之人守身堅實發展之日丙壬癸吉▲四綠之人若能和氣恭敬長者必遇提拔之日巽癸酉吉▲五黃之人如登階段順序徐進可巾丙丁巽吉▲六白之人目下雖然傷財日後可以返還東乾壬吉▲七赤之人身體若能健全則無他患東乾巽吉▲八白之人進退均須特別注意巽乾丙吉▲九紫之人作常業雖吉然爲未慣爲之事大凶東西丙吉

廣告

上海駐遼美永火油公司東三省總經理籌備處廣告

鄙人承辦美永行塔牌火油銷售東三省吉黑陝省包銷遼省各縣按縣包銷如有志包銷者速至日站天泰棧西樓大官總本行籌備處面議利益均沾包銷權久遠願有捷足先登者面議訂約可也

恭頌雅魯縣長萬錫璜呼倫張毓崗諸公慈善德政

赤俄擾邊災民紛紛來雅魯避難當此天寒地冷幸賴仁慈縣長等籌辦難民救濟所解囊相助施粥捨粥難民始得安飽加以雅魯農務會長王公世發仁慈善舉將自己房屋十餘間騰出與難民居住復供給烘火炊爨木柴以禦飢寒各難民乃得安然保命與夫呼倫縣署科長陳錫侯公每日在難民所操勞看顧買辦殷勤善言撫慰無微不至各難民因諸公急公好義始賴安全受惠滋多無以爲報謹登報端藉揚仁風耳 難民代表 楊景春 韓同財 侯福田 全啓

恭頌營連長軍紀嚴明待民和平之德政

查本處地近蒙邊爲胡匪出沒之區自陸軍步兵十七團第一營長宋公東强暨第二連長宋公雲峯第四連長趙公御天帶隊來哈拉沁屯一帶後四出游擊胥小閭風無迹商農方得安枕然最可頌者軍紀嚴明所屬士兵莫不循規蹈矩和藹可欽且其所至之地食宿一日每名無不發給現大洋九分以厘毫不去倘能得該營常此駐防者眞乃一方之福是也商民等受此恩惠無一爲報登諸報端一彰其德 康平縣哈拉沁屯農商會等謹頌

招標 茲擬製印

先大元帥哀輓錄壹萬部華裝布套用連史紙仿宋鉛字各項照片以銅版製印詳細作法另有說明招標包印有欲承包者即來敝處文牘股領取標單及作法說明於二月十日以前將標投至敝處十二日正午十二時即在敝處開標此啓

遼寧東北邊防軍司令長官公署事務處啓

美國製最高級 廚爐界之威權 內火筒保險十年

奉天松島町十六番地 陸軍御用達 土橋軍需品商會 電話長二二六九電

推薦狀

露列洋油廚爐 係以嚴格試驗之結果 得最優秀成績一般推薦爲家庭器具

美國優良家庭器具獎勵協會

自動給油裝置耐熱性內火筒完全燃燒裝置簡單的點火法火力調節自由無煙無臭無音洋油消費極少火力尤最强大

獨家經理特約店

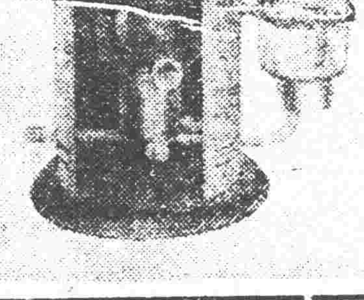

北寧鐵路管理局招標出售舊道木廣告

本路皇姑屯段北陵岔道存有舊道木若萬餘根約合二千四五百噸現擬招標出售此係極佳之燃料並可製造傢具之用 如願投標承買者每噸出價洋若干寫在標函內並聲明願照所定招標條欵辦理用信封封固加蓋火漆印章面上書明標投舊道木字樣於開標期前連同押欵洋五百元(或以銀行存欵單代替)一併送交總局材料課或遼寧駐瀋辦事處照收隨即製回收據但有標函而無押欵者無效定二月二十日下午三時在總局及駐瀋辦事處同時當衆開標欲閱招標詳細條欵逕向總局材料課或辦事處索取可也

海城東華瓷業股份有限公司廣告

本公司採取當地原料製造各種瓷器品質優良價格低廉純係國貨概免稅厘今爲擴充營業提倡國貨起見特在各縣招設特約專賣店以資推廣而制外貨所定簡章函索卽寄倫荷惠顧請駕早臨恐未週知特登廣告

製造品目 粗細壺碗 古董玩物 時式粧品 電料用具 彩瓶帽筒 花樣瓷磚

東華瓷業股份有限公司謹啓 遼寧海城西關外 中電話二二七號

新年期中之●冬季三星期大拍賣 自十二月二十五日起 禦寒服裝廉價大 學生服每套由十四元起 厚呢大衣由十八元起 瀋陽市小西門內 華大西服店啓

132

何以能得子寶

子宮病妨害妊孕

女子結婚。生兒養女。乃常情也。然有出嫁後兩三年而不生育者。概因子宮有病所致也。夫子宮一有障礙。即發生種種病症。始則面容憔悴。繼則全體衰弱。如畏勞。善怒。頭痛。上火。眼暈。失眠。耳鳴。肩凝。手足氷冷。行經腹痛。月經不順。小腹堅硬。此皆婦人病之現象。如慢不經心。置之不理。即釀成不治之症。重則損失性命。輕則子嗣絕望。蓋罹患子宮病者。多有赤白帶下。第一妨礙精蟲之進路。第二精蟲即與卵胞結合。而無處發育。第三赤帶白含有強酸性。殺害精蟲。種種原因。故患子宮病婦女。多終身不能生育。孤獨無依。寂寞度日。以致光明世界。變爲黑暗苦海。

婦女多病原因

婦女之身體多病。且容貌衰老亦較男子爲速。此何故歟。因其比男子多一生子機關故也。子宮既備有種種機關。則婦人病亦多不勝言。大抵由子宮障礙發生者居多。是以子宮爲婦女之最重要關鍵也。使婦女身體健康者如此。使婦女衰老病弱者亦在此。婦女平素果能十分注意。遇子宮稍有障礙。即從速設法療治。掃除病原。而身體始能強健。

中華民國山東省青島徐先生令郎像片

青島膠濟鐵路事務員徐先生令正服用命之母得生子寶並來函如左

膠濟鐵路

笹岡省三先生台鑒啟者鄙人自購命之母藥一部姬先從日中見效至三月份病狀即見效至今本年十月兩日得生一子實永大喜此皆賴命之母奏莫大功效也欲請再購此藥一份以便去病之根也祈發給病狀單一份可將現下病狀詳細以便照樣配藥可也是爲至盼（再者小兒得生百[illegible]）
年　月　日　字第　號

命之母能安胎種子

本藥房命之母。係採取國寶聖地藥料。參照東西醫藥仙方。適用化學製鍊之法。由藥學博士監視。配合成劑。並有五大醫學博士。實驗證明。爲世界著名良藥。家在自服。能醫治百病。迄今治癒婦女。不下數萬。其效如神。爲婦女之福人星所共知。其功用不惟能收病癒之效。且能根本改良體質。使容色優美。如常服少許有玉容嫩面之效。目美神足。較塗脂抹粉表面化粧不同。實自然發現之美也。且能返老還童。使生殖機能強盛。生育子嗣。實爲人生至樂之事。

服用命之母得癒生子者甚多。謝信像片堆積如山。右載照片。乃其一端也。

敬送衛生小書

本藥房爲救濟婦女起見。特別刊印增田博士同三學士合著之婦女病治療法及神效錄計八十頁。裝訂優美。解釋詳明。繙譯恰當。凡講衛生婦女。不可不讀。如函知敝號。當即發送。

藥價　一圓　二圓　三圓　五圓　十圓　二十圓

如蒙直接函購。請將藥價滙來。通知敝藥房。當即隨函寄上不致有誤。

命之母　產婆補藥　總經售處　日本東京市京橋區新榮町四番地

本舖　笹岡省三謹啓

乳

此爲下奶藥名曰人造乳　連服兩瓶後母子不愁奶

每瓶現大洋壹元　每打現大洋拾元

各埠藥房均有經售

遼寧　永年西藥房　監製發行

(3)

感謝老福春堂

劉氏樂仙膏妙藥

柳靈珊女士肖像

敬啓者鄙人於去年九月間行經之日因傷氣怒月經立止後肚疼痛四肢無力氣喘難禁飲食少進經中西各醫調治服藥無數中未見效身體日見虛弱據醫家所云此症已歸乾血癆實難調治堪所售劉氏樂仙膏並帶藥女金丹係該堂所創專治婦女各病神效看此之後甚注意鄙人因服藥甚多均未見效亦無心調治只可憑命有天後隔幾日鄙友復來舍下所談該堂樂仙膏治婦科特效驗煩友即到該堂買來劉氏樂仙膏並帶藥女金丹各一付到家照原方貼用用至七天將血塊化下其色黑紫復經三天使淨帶藥自下日後飲食加增身體延壯如常鄙人想該堂之良藥真有起死回生之特效無以達報故登各報聲名介紹還有婦女患此病者買此良藥不但能治婦女經閉之症以及婦女諸症貼劉氏樂仙膏用帶藥女金丹無不立見奇功湊效如神鄙人故敢登報介紹住址道裡偏和旅館樓上仙膏價目大中貼大洋六元四元小貼二元壹元外埠購買不加郵費現洋郵票代價特加料十二元八元只此一家並無二處

舊曆初一十五減價一半

哈爾濱道外十四道街老福春堂總售處

外埠代理

遼寧鐵樓南 大成大藥房　全軍署街 大吉祥　全小南門裡 歐美藥房　公主嶺 三合公　吉林 泰華西　全 文生堂　全 濟生堂

吉林 中西藥坊　長春 天益堂　全 泰和堂　全 中西藥房　江省 中西藥房　全 德泰盛　全 義信成

馮氏斷癮救苦金丹

商部註冊　靈芝商標　天津

中央衛生試驗所化驗　全國禁煙委員會張主席題贈(除惡務盡)

天津特別市展覽會得特獎(一百分)　衛生局化驗註册▲社會局出示保護▲直隸省長傳諭嘉獎▲山西省署核准備案▲天津警廳化驗註册▲太原警處出示保護▲漢口處警核准立案▲上海商會給奬▲津埠官紳允爲提倡▲駐津領事均贊揚▲各拒毒會▲試用有效▲風行海內六十二年

(本堂自清國同治七年設立)

此丹專戒嗎啡海洛英等毒及鴉片煙癮輕者(一付用八天)重者三付分兩星期用均能和和平平不吐瀉痛苦毫無於不知不覺中將癮斷淨且飲食驟增精神煥發已早各省官廳化驗註册復經▲天津烟台濟南河間黃縣沙河安國昌黎無錫宜化涿縣紹興等五十七拒毒會試用成效卓著戒除者已指不勝數收到各縣謝函證明書▲前曾逐日在天津各報披露每付僅收回藥本現洋一元本堂爲補助拒毒起見如蒙各縣拒毒會函購者價目尤格外克己以盡濟世之心外埠函購加寄費八分或用

郵票一百三十分替代

本堂發售此丹已歷六十二年非似市上藉廣告售假藥騙錢欺人者所可比擬是以本堂備有(影印)效證明錄(請將廣告剪下附郵票二分當即奉閱)

▲益世保胎膏　專治婦人小產滑胎一症神效異常　百發百中四貼一元郵費八分影印功效錄承索即付

總號　天津法租界天祥市場二層樓上　分號　西馬路宣講所前九十四號

峻芝堂啓

▲招請外埠經理處　遼寧經理處盛京時報局

化膜王

化膜王

係德國安特那大藥廠監製分男用女用之別係以強壯動物之睪腺及名貴之[illegible]所配製故藥力之灌注不僅可以達到生殖器部即對於腦髓神經內臟肺腑四肢百骸亦無不融化吸收故無論男女老幼服之即覺精神強壯血色紅潤一切衰弱病症都可蠲除淨盡如能終身常服則雖臻耄年氣血不衰真有長生不老返老還少之概誠近世最神秘最精確最卓著之長生藥也

化膜王

○主治各症○遺精○早泄○夢泄○陽萎○精液稀薄○腎臟虛弱○月經不調○手淫或過少○月經疼痛○倒經○乳房小○月經過多里症○淫慾過多○性慾減退○不姙○多器官衰弱○[illegible]○黏液水腫○黃病○[illegible]子宮發育不全○記憶力薄弱○神經痛○早老○精神萎靡○毛髮稀少○[illegible]

光陰如劍催人老日月似梭去不留人壽幾何能不寒心雖然人生百歲終難逃一死但以世界醫學之進步藉科學萬能之力固未嘗不可因偉大神奇之補品而延長其壽命諸公已服化膜王聖藥之諸公在老年者日中早已證實其有不可思議的返老回壯力量在青年羸弱或後天斲傷者日中早已確認爲補虛治弱添精

化膜王

有神奇之效驗在老少男女界服者早已認爲調經益血助孕廣嗣之仙丹也

梅獨冠星

市上治淋藥品何止千百惟此梅獨冠星不同凡品對於急慢淋濁可能治斷根之止痛利尿見神效減退熱一盒即原價每瓶四元減價每盒現洋二元五角

女界至寶 ○ 生育妙品

伉儷傳

專治年久不孕經水失調血衰宮冷以百發百中[illegible]每盒十二元減售每盒現洋九元

民國政府中央衛生試驗所許可單

成字第十一號　成字第廿六號　成字第十六號

克士登

去濕解毒　清火防毒

主治　濕癬　黃水瘡　凍瘡　天泡瘡　蟲咬　禿子　癩痢　牙痛　熱腳　赤眼

每瓶現洋二角五分

以上各藥〇大成公司獨家經理

代理

遼寧大西邊門外大成藥房　遼寧五洲藥房　遼寧大成藥房　遼寧泰報館　遼寧震華西行

哈爾濱傅家甸正陽四道街口路南大成公司

遼寧站天益堂　安東瑞祥泰號　營口中西藥房　哈爾濱中西藥房

長春中西藥房　吉林五洲藥房　哈爾濱環球藥房　哈爾濱廣濟藥房

冬季神秘　萬能補品

男女老少人人必需

德國返老還童聖藥　真正滋補三德老牌　生殖靈　功勝人參鹿茸銀耳燕窩萬倍

[illegible]

最好德國政府實驗許可　滿鐵衛生所化驗有效

生殖靈　價目每料現洋七元正　每盒廿八元

德國生殖靈總經理　專賣　分館　井上誠昌堂　天益堂藥舖

金鶴頭油

脫碼波　棕香油

現代美髮佳料

本品乃取植物性純粹之物榨取毛髮之精素透明而長性不變性[illegible]

亨得利　鐘表大王

本公司經營鐘表至今數十年國內分號多至六十餘家辱蒙國人稱爲鐘表大王本公司不勝慚愧益加勉勵置備鐘表花色繁多式樣時新機器堅固走時準確所定價格非常公道各界諸君請速惠顧

遼寧　城內中街　大西門裡　日站千代田通

今非昔比

因爲缺乏母乳的緣故致小兒面黃肌瘦日夜啼哭闔家不寧這是何等可恨的事然而想盡種種方法無濟於事。現在小兒逐漸強壯發育健全終日嘻笑今非昔比闔家以之安樂因爲用

勒吐精代乳粉

照表冲調依時哺飼之故蓋此粉與康健母乳相同滋養豐富而易消化乏乳哺兒者曷試之

樣品券

幸上郵票十分請寄勒吐精代乳粉一樣罐及育嬰指南書一冊此致瀋陽日本站浪速通卅九番地　英瑞煉乳公司

姓名

住址

南滿線列車時刻表

大連開　金州　普蘭店　瓦房店　熊岳城　大石橋　海城　鞍山　遼陽　蘇家屯　奉天　鐵嶺　開原　昌圖　四平街　公主嶺　長春到

長春開　公主嶺　四平街　昌圖　開原　鐵嶺　奉天　蘇家屯　遼陽　鞍山　海城　大石橋　熊岳城　瓦房店　普蘭店　金州　大連到

奉天開　撫順到

[illegible]

每份現洋五分　每月現洋九角